Completando Hoje o Sexto Anniversario de Sua Fundação o DIARIO CARIOCA Tem a Conscie ncia Serena, Com a Certeza de Que Soube Cumprir o Seu Dever, Sem Vacillar Um Só Mo mento na Defesa das Liberdades Publicas e dos Altos e Sagrados Interesses Nacionaes

2 SECÇÕES

Diario Carioca

200 REIS

Fundador : J. E. DE MACEDO SOARES

Praça Tiradentes n.º 77 | Rio de Janeiro, Terça-feira, 17 de Julho de 1934 | Anno VII — Numero 1.831

A Revolução Deu, Afinal, ao Povo Brasileiro, o Regime de Liberdade e Garantias Que lhe Promettera

A Significação do Voto

Não obstante os augurios dos pessimistas e dos desanimados, a Revolução completou hontem o seu cyclo reorganizador, dotando o paiz de uma Carta Constitucional na altura de sua civilização, correspondente á sua cultura politica, capaz de lhe assegurar dentro da ordem civil o bem estar e a prosperidade material.

Hoje a grande maioria da Assembléa Nacional, coesa no sentimento revolucionario, vae eleger o presidente da Republica no primeiro periodo de governo constitucional. O candidato da Revolução é o sr. Getulio Vargas, seu chefe na arrancada de 1930 e chefe do Governo Provisorio no periodo tormentoso em que submergiu um regime, para emergir lentamente na furia desencadeada dos interesses e das paixões, a ordem civil e legal regendo a reconstrucção nacional.

Certamente, na maioria das bancadas que vão hoje votar no nome do sr. Getulio Vargas, predominará a esperança numa convalescença rapida depois da diathese de subversão de valores sociaes e politicos, inseparavel das crises revolucionarias.

O voto da Assembléa Nacional compromette, portanto, o apoio moral da opinião do paiz na medida em que o sr. Getulio Vargas restabeleça a propria autoridade, governando por si, excluindo dos conselhos do governo o remanescente do caudilhismo, o espirito de amoralidade ganancioso, a pretensão descommedida dos mandões de provincia e dos fundadores de oligarchias.

Não pode escapar á larga intelligencia do sr. Getulio Vargas a inquietação nacional deante da possibilidade de se reproduzirem abusos recentissimos e escandalosos. A eleição que hoje se vae processar não está dominada por ninguem. Nenhum soba nella influirá, ninguem se poderá arrogar a tutela do governo que della decorra. A ultima das infelicidades do sr. Getulio Vargas seria desencantar a Nação, renegando a linha mestra do mandato que vae hoje receber e que lhe impõe governar por si, para bem do povo e tranquillidade do paiz.

A solennidade da escolha que hoje se vae processar, está em ser escoimada da influencia partidaria. A Assembléa não vae eleger um presidente para realizar o programma de um partido, para governar em seu nome como o delegado de uma certa fracção do eleitorado. Vae, pelo contrario, consagrar um movimento da opinião nacional que, antecedendo a toda organização politica nos Estados, lhe imporá a norma e o espirito da lei segundo as conquistas revolucionarias.

As nobres qualidades do cerebro e do coração do sr. Getulio Vargas lhe asseguraram a confiança da Revolução. O seu governo sómente nessa confiança poderá haurir a força de se realizar. Não poderá ser uma especulação de usurpadores e intrusos, deverá ser num ambiente de serena imparcialidade, a regeneração dos nossos costumes politicos e a dignidade da vida publica.

Desembaraçado de compromissos partidarios, não tendo de supportar suas exigencias, o futuro presidente da Republica pode e deve cercar-se de homens de grande credito, de comprovada capacidade, de indiscutivel idoneidade para que o seu concurso lhe augmente a autoridade pondo o seu poverno na altura em que o paiz o quer vêr.

A facção reaccionaria e uma parte da representação paulista decidiram por motivos differentes, attestar sua inconformidade com o voto da maioria, adoptando a candidatura do venerando sr. Borges de Medeiros. Trata-se, visivelmente, de uma homenagem e de uma escolha platonicas, como uma formula algebrica de incongruentes descontentamentos, impossiveis de se harmonizarem numa expressão realmente politica.

A candidatura do eminente sr. Borges de Medeiros, não traduzindo realmente uma orientação medullarmente diversa da que exprime o candidato da Revolução, afinal não antepõe os dois nomes gauchos. O sr. Getulio Vargas é um candidato, o sr. Borges de Medeiros um protesto.

No fundo o paiz deseja harmonizar o candidato e o protesto. Para isso confia plenamente na argucia, na finura, no sentido do sucesso que coloam o genio politico do sr. Getulio Vargas. A verdadeira significação do voto que hoje a Assembléa Nacional dará ao chefe da Revolução estará, pois, exaltada e sublinhada pelas tão variadas e transparentes restricções, que se traduzirão nas cedulas com o nome do velho chefe republicano.

J. E. de MACEDO SOARES

Promulgada Solemnemente a --- Constituição Federal ---

Um Espectaculo Empolgante no Palacio Tiradentes, Com a Presença dos Ministros d'Estado, Chefes de Missões Diplomaticas, e Outras Altas Personalidades

HONRAS PRESTADAS POR UM DESTACAMENTO MILITAR — SALVAS DE ARTILHARIA — UM BELLO DISCURSO DO SR. ANTONIO CARLOS — A EMOÇÃO CAUSADA PELO ACTO — OS DEPUTADOS QUE NÃO ASSIGNARAM A CARTA MAGNA — HOMENAGENS MILITARES — IMPRESSÕES DOS CONSTITUINTES — REUNIRAM-SE OS LEADERS — REALIZA-SE HOJE A ELEIÇÃO PRESIDENCIAL

O sr. Antonio Carlos assignando a Constituição

A cidade viveu, hontem, um dos maiores dias de sua historia, desde as primeiras horas da tarde, com o desfile das tropas, modificou-se a physionomia do nosso centro urbano, que tomou um aspecto festivo. As ruas encheram-se de populares e, dentro em pouco, uma verdadeira multidão affluia para o palacio Tiradentes, ali permanecendo por longas horas.

E' que ao povo carioca, tão malsinado como displicente e carnavalesco, não escapara a significação do acto que se ia realizar na Assembléa.

A população da metropole, demonstrando alta compreensão politica e apurada cultura civica, compareceu á Camara para assistir á realização do mais caro dos seus ideaes: — a constitucionalização do paiz, que todos os brasileiros desejavam com vivo enthusiasmo patriotico.

O palacio Tiradentes, em torno do qual se postaram tropas militares e povo, em homenagem á Constituição, apresentava no seu interior um aspecto bellissimo. A mesa, as tribunas, os nichos e o recinto estavam lindamente ornados com flores naturaes.

Nas tribunas especiaes, o corpo diplomatico e consular, as figuras mais expressivas do nosso scenario politico e social, muitas senhoras dos altos circulos mundanos do Rio e Estados. E dentro dessa moldura admiravel, o plenario, repleto de deputados vestindo trajos escuros, formava o fundo do quadro que passará á historia como dos mais bellos e imponentes que já teve o Brasil na sua longa vida politica.

Foi nesse ambiente que a Assembléa promulgou a nova Carta Politica do Brasil. O espectaculo foi o mais grandioso, jamais presenciado pela nossa geração.

O sr. Antonio Carlos, na presidencia da mesa, com voz clara e pausada, leu solennemente o preambulo da Constituição transmittindo aos constituintes que estavam de pé, a forte e profunda emoção de que etsava possuido. Depois, já emocionado até ás lagrimas, pronuncia notavel oração.

O Brasil voltara ao regime da lei. As gerações futuras que avaliassem a contribuição dos homens actuaes em prol da grandeza da patria.

A Constituição estava promulgadu. Era o retrato do Brasil dos nossos dias, com seus erros e defeitos, nem liberal em excesso, nem reaccionario, sem avanços perigosos e tambem sem recúos, orientando os destinos

Sr. Antonio Carlos, presidente da Constituinte

do paiz no sentido de reformar, melhorando.

Depois das palavras do eminente Andrada, a explosão do enthusiasmo civico dos presentes, ao influxo dos mais elevados sentimentos patrioticos. Vivas, palmas, ovações delirantes. E do seio da Assembléa, onde velhos sorriam e moços choravam tocados da mesma commoção, um brado só se elevou, numa indefinivel exaltação á nossa patria: — Viva o Brasil!

A sessão foi aberta ás 14,10 horas, sob a presidencia do sr. Antonio Carlos, rodeado dos secretarios da mesa.

A acta anterior, lida, é approvada sem restricções. Não houve expediente.

O presidente, tomando a palavra, diz que a sessão fôra convocada para decretação e promulgação da nova Constituição, iniciando-se esse trabalho pela assignatura dos membros da mesa dos quatro exemplares autographos do novo Estatuto Politico do Brasil.

Em seguida, esses exemplares são levados para o recinto afim de receberem as assignaturas dos deputados. A chamada dos constituintes para essa cerimonia tem inicio ás 14,35 horas, fazendo-se por bancadas, a começar pelo Estado do Amazonas. A solennidade prolongou-se até quazi ás 18 horas, quando ficou concluida.

Concluida a assignatura, o presidente convida os deputados a tomarem os seus logares, para a promulgação da nova Carta Politica do Brasil.

São 18 horas.

O momento é de viva e intensa emoção.

No recinto, nas tribunas, nichos e galerias, todos estão de pé.

Lá fóra, os canhões dão a salva de 21 tiros.

O sr. Antonio Carlos, profundamente emocionado, lê, com voz pausada, o preambulo da Constituição, declarando promulgado o novo Estatuto Politico do paiz:

"Nós, os representantes do Povo Brasileiro, pondo a nossa confiança em Deus, reunidos em Assembléa Nacional Constituinte para organizar um regime democratico, que assegure á Nação a unidade, a liberdade, a justiça e o bem estar social e economico, decretamos e promulgamos a seguinte Constituição da Republica dos Estados Unidos do Brasil."

Salva de palmas do recinto. Enthusiasticos applausos das tribunas e galerias, que se prolongam por minutos.

Serenado o ambiente, o sr. Antonio Carlos pronunciou a custo estas palavras, visivelmente commovido:

—"A Constituição está assignada pelos membros da Mesa da Assembléa e pelos deputados presentes.

Meus senhores:

Dominado pelo mais intenso jubilo e possuido das mais firmes esperanças, eu cumpro o mais grato dever, nesta hora sacratissima da patria, de congratular-me com a Nação Brasileira e com a Assembléa Nacional Constituinte, por este acontecimento de rara magnitude e de tão excepcional relevancia para o presente e para os destinos do Brasil.

Sinto-me jubiloso por que tocamos venturosamente ao termino dos nossos trabalhos, havendo conseguido dotar a patria de um codigo politico á altura de sua civilização, digno dos nossos destinos de um povo livre e com a precisa capacidade para abrir ao Brasil novos e largos horizontes de cultura e de progresso.

Animam-me as mais fundadas esperanças por que confio que a Nação Brasileira, sob os influxos do mais ardente patriotismo, saberá infundir vida e alma aos textos em que firmamos os seus direitos e porque confio que aquelles aos quaes caberá a honra de executar esta lei magna saberão destinar a esta nobre tarefa o melhor das suas virtudes. Com estas palavras, meus senhores, julgo exprimir enthusiasticamente os sentimentos e os votos que me dominam nesta grande hora da vida nacional. Viva a Nação Brasileira".

O HYMNO NACIONAL

Logo após, entre grandes ovações dos presentes, ouve-se o hymno nacional, irradiado por uma das nossas estações.

O presidente ensaia um viva á Assembléa, que não chega a proferir, sentindo a voz embargada pela emoção.

O recinto apresentava um aspecto imponente, presa tambem de forte emoção.

Alguns deputados tinham os olhos rasos dagua.

ENTHUSIASMO PATRIOTICO

Mal se extinguiram os ultimos accordes do hymno nacio-

(Continúa na 3ª pagina).

"SEASON"

1934

Soirées

Casinos

Temporada Lyrica

Reuniões Elegantes

Traje a rigor

Acompanhe os acontecimentos sociaes da época, "envergando" uma elegante casaca ou smocking:

"A Capital"

facilita a acquisição de um completo TRAJE A RIGOR sem desequilibrar orçamentos pelo seu systema de

Vendas a Credito

Numero de Hoje: 24 Pag. 200 Reis

O DIARIO CARIOCA sae hoje em edição especial de 24 paginas, commemorativas do seu sexto anniversario.

O preço do exemplar para a venda avulsa será, hoje, excepcionalmente, de 200 reis, no Rio e em Nictheroy. Nos Estados, o exemplar custará hoje 300 reis.

De amanhã em deante, voltarão a vigorar os preços normaes, isto é, 100 reis para o Districto Federal e Nictheroy, e 200 reis para os Estados.

MINORATIVAS

BAÇO, PRISÃO de VENTRE, FIGADO.

NÃO PRODUZEM COLICAS

VENDA ESPECIAL

1898 36.° ANNIVERSARIO

As vantagens offerecidas pelos fabricantes e fornecedores da CAMISARIA PROGRESSO foram transformadas nas muitas outras surpresas da sua VENDA ESPECIAL

1934 36.° ANNIVERSARIO

NÃO TEM FILIAL — PRAÇA TIRADENTES, 2 e 4

Os Que Estiveram, Hontem, no Guanabara

No palacio Guanabara estiveram hontem em conferencia com o chefe do Governo Provisorio, os srs. Antunes Maciel, ministro da Justiça; almirante Protogenes Guimarães, ministro da Marinha; general Góes Monteiro, ministro da Guerra; major Juarez Tavora, ministro da Agricultura.

171 Contos Para Uma Desapropriação

Pelo Ministro da Guerra, do director da aviação foi autorizado a desapropriar um terreno no Estado do Paraná, em Curityba, arrabalde de Bacacheri, destinado á ampliação do campo do 5º regimento de aviação, dispendendo até a importancia de 171:020$881.

Demissões na Justiça Federal

Por decreto hontem assignado pelo chefe do Governo Provisorio, foram exonerados, a pedido, das funcções de procurador geral da Republica, o ministro do Supremo Tribunal Federal Antonio Bento de Faria; e das funcções de procurador geral do Districto Federal, o desembargador da Côrte de Appellação Alvaro Goulart de Oliveira.

Foi Mandado Aguardar Promoção

Afim de aguardar a sua promoção, foi mandado addir ao Departamento do Pessoal do Exercito, o 1º tenente José Leal Ribeiro, do 18º B. C.

Reorganizando a Secretaria da Presidencia da Republica

O chefe do Governo Provisorio assignou decreto reorganizando os serviços da secretaria da presidencia da Republica, ficando criado o serviço de expediente, que será dirigido por um chefe, auxiliado por um ajudante, cujos funccionarios serão nomeados em caracter permanente, e terão, respectivamente, a categoria de official e auxiliar de gabinete; devendo os serviços do expediente, como os demais da presidencia da Republica, serem ulteriormente regulamentados, devendo o pessoal subalterno necesasrio, ser accrescido no proximo exercicio financeiro.

Os Pescadores Obtêm a Sua Primeira Victoria

MODIFICADO FINALMENTE O CODIGO DE CAÇA E PESCA — A CONFEDERAÇÃO GERAL DOS PESCADORES NENHUMA INHERENCIA TERÁ NAS COOPERATIVAS DOS HOMENS DO MAR — CONSIDERAÇÕES EM TORNO DO RECENTE DECRETO SOBRE OS MERCADOS MUNICIPAES

Para Que o Povo Possa Ter o Pescado ao Seu Alcance Faz-se Necessario a Derogação do Artigo 6.º do Regulamento do Entreposto

Está mais do que evidenciada a má vontade dos poderes publicos para com a laboriosa classe dos pescadores.

Os decretos e leis em conflicto uns com os outros, demonstram o menosprezo a que foram lançados os que se entregam á industria do pescado.

Não se compreende que, num momento em que as reivindicações são concedidas ás classes trabalhadoras; numa hora em que se organizam syndicatos, em que surge uma nova legislação garantindo o trabalho das classes productoras, um grupo de homens honrados, que a cada instante arrisca a vida no labor a que se entregam, os seus componentes vivam desprotegidos, e a cada instante onerados nos seus ganhos, pela perseguição tenaz que lhes movem os legisladores do Ministerio da Agricultura.

A causa dos pescadores, no momento, é uma das mais sympathicas para a população.

Nem assim os senhores do Ministerio da Agricultura procuram corrigir os desmandos a que se têm atirado, desmandos que vêm lançando a miseria em um não pequeno numero de pobres pescadores.

O primeiro entrave que surgiu foi o malfadado Entreposto da Pesca.

As inconveniencias que appareceram com a criação do alludido Entreposto, foram apontadas ao sr. ministro da Agricultura, quer em memorial, quer pela imprensa.

De nada valeram as providencias pedidas pelos pescadores ao titular da pasta da Agricultura, por minorar as agruras que então passaram a soffrer com o surgimento do Entreposto da Pesca.

Como resposta ás reclamações, o major Juarez Tavora acenou-lhes com outras instiuições, com leis ainda mais draconianas.

A' frente de taes entidades foram collocados apadrinhados individuos, que entraram a negociar de forma tal, que em pouco, estava formado o monopolio da pesca.

Restava aos pescadores a esperança de que do conflicto existente nos diversos textos dos regulamentos que lhes impingiram pudesse sair um remedio que viesse attenuar os soffrimentos que passavam.

Finalmente appareceu o Codigo de Pesca e Caça, completamente reformado, mas contudente á maioria das aspirações dos pescadores.

Estes ainda continuam a ter, pela lei, a sua associação official: a Confederação dos Pescadores do Brasil.

Tal associação, porém, de nada lhes serve. As suas finalidades não obedecem aos verdadeiros fins.

A lei determina que os membros das diversas colonias terão livre a sua acção, no tocante á formação das cooperativas, podendo agir livremente, de accordo com o decreto em vigor, sem que para isso seja necesaria qualquer intervenção da Confederação, para a formação das cooperativas.

Para os pescadores, o texto desta lei foi um allivio para as torturas de que estavam ameaçados, emquanto que, para os apadrinhados, foi um caustico, pois viram fugir a sinecura da Confederação das Cooperativas já planejada e derrocada com a reforma do Codigo de Caça e Pesca.

Cerceados como vivem, na liberdade de commerciarem, no momento, os pescadores recebem do interventor no Districto Federal as favores dum decreto que os mesmos recebem como pilheria.

Após uma grita de muitos mezes, de successivos appellos ao interventor no Districto Federal para que tomasse uma attitude na altura em que o caso exigia, s. s. nada fez.

Consentiu que os mercados municipaes soffressem a fiscalização dos enviados do Ministerio da Agricultura; consentiu na regulamentação de vendas nos mesmos mercados, sem que uma providencia fosse tomada no sentido de que a sua autoridade não fosse ferida e diminuida por um poder completamente estranho e incompetente.

Agora, como um palliativo, um sedativo ás contusões soffridas, o sr. Pedro Ernesto baixou um decreto regulamentando a venda do peixe nos mercados municipaes.

Tarde piou o interventor.

Já agora os pescadores estão acorrentados com o decreto n| 23.348, que regula a criação do Entreposto da Pesca.

Este decreto, que constitue a mortalha da honrada classe dos pescadores, tem o artigo 6, que obriga o pescador a só vender o producto da sua colheita no Entreposto.

Como, assim, pódem attender os pescadores ao decreto da Prefeitura?

Onde vão elles buscar o pescado para negociar nos mercadores municipaes?

Oxalá que do desaccordo dos dois decretos surja um conflicto entre o ministro da Agricultura e o interventor no Districto Federal e os pescadores sejam aquinhoados com o melhor pedaço.

Da briga do oceano com os rochedos, quem paga são os mariscos; dar-se-á o caso com os pescodores?

Esperemos o resultado. Vejamos se os compadres brigam para apparecerem as verdades.

FATALIDADE!

PAE E FILHO COLHIDOS POR OMNIBUS — A MORTE DO MENOR

Foi profundamente doloroso o accidente de que foram victimas, no domingo, um negociante e seu filho, estudante, o primeiro dos quaes, ferido, teve a dolorosa surpresa de encontrar, a poucos passos de si, o cadaver do rebento de sua alma.

O negociante Alexandre de Souza Tavora, morador á rua Luiz Guimarães, n. 17, em Villa Isabel, saiu de sua casa para, acompanhado do seu filho Nelson, ir visitar um amigo residente numa chacara suburbana.

Ao voltar da visita, pae e filho foram esperar o bonde na passagem do nivel do Engenho de Dentro, logar amplamente conhecido como scenario de graves e repetidos accidentes.

Os dois iam caminhando quando, de repente, surgiu, á toda velocidade, o omnibus n. 510 da Empreza Viação Primavera, colhendo-os e projectando-os á distancia.

O sr. Tavora ficou atordoado com o choque e ao voltar a si, deparou, pouco adeante, como cadaver de seu filho Nelson.

O omnibus continuou a sua viagem desapparecendo.

Avisada a policia do 22º districto compareceu ao local, representada pelo commissario Ancora da Cruz, que providenciou a remoção do cadaver de Nelson para o necroterio e a detenção do motorista culpado.

Armazens: RUA CEL. ALVES, 86 a 90 — Telephone — 4-5044

Escriptorio: RUA S. BENTO, 11 — SOB. — Telephone 4-1309 — 4-1310 — Ender. Teleg. "Vivacqua"

Cia. Armazens Geraes de Victoria

Rio de Janeiro

Armazena Café e executa todos os serviços com regularidade e presteza

Proseguem victoriosamente, na 2.ª semana de successos, as exhibições de **VOANDO PARA O RIO** (Flying down to Rio)

NAO DEIXE DE VEL-O **HOJE** E TODA A SEMANA, NO **BROADWAY** A's 2 — 4 — 6 — 8 e 10 hs.

Casino Copacabana

TODAS AS NOITES DIVERSÕES

JANTARES DANSANTES NO GRILL ROOM A 15$000 POR PESSOA

MATINÉE aos domingos ás 3 horas da tarde

A Revolução Deu, Afinal, ao Povo Brasileiro, o Regime de Liberdade e Garantias Que lhe Promettera

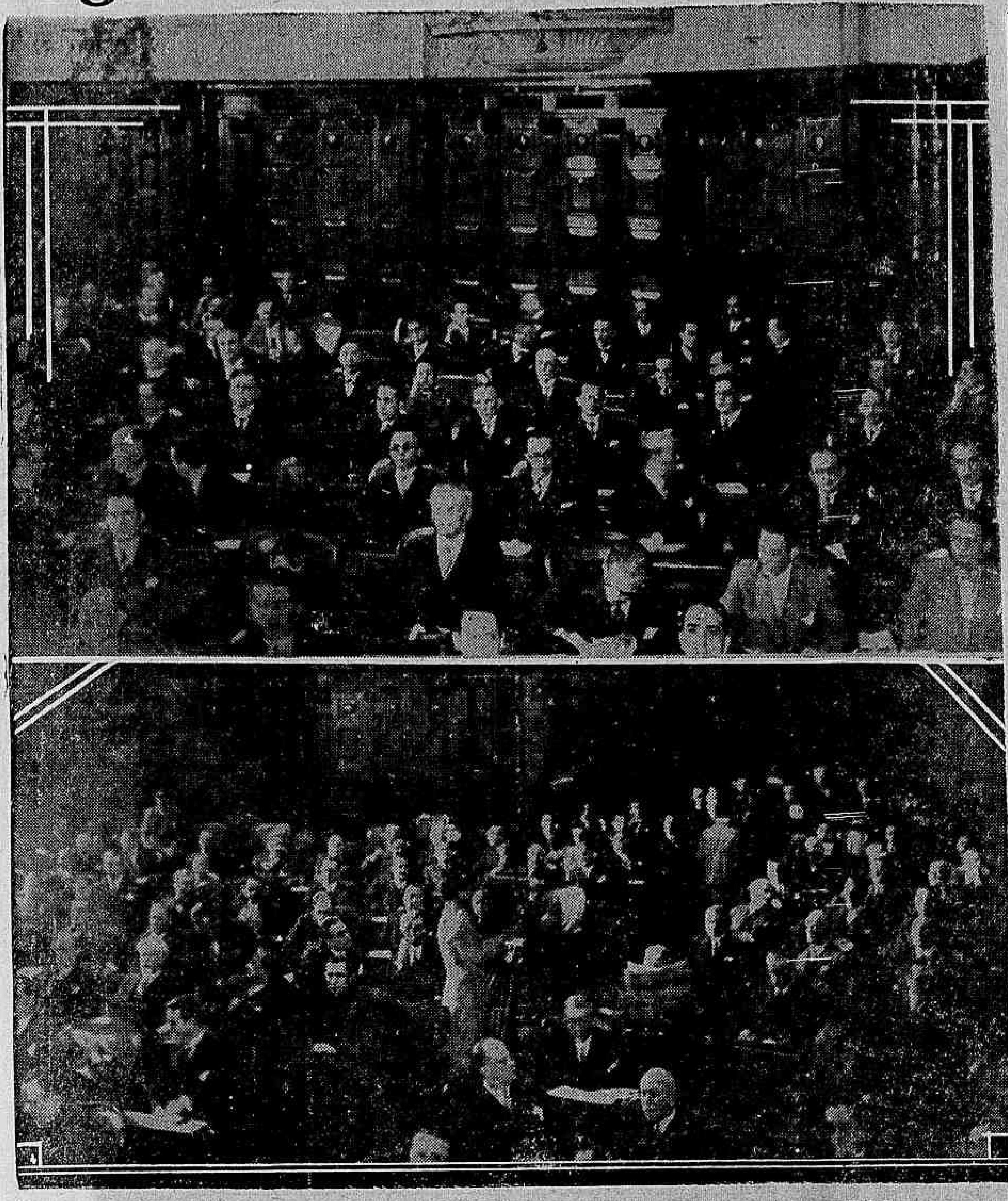

A Assembléa Nacional Constituinte reunida, hontem, para a promulgação da Constituição

(Continuação da 1ª pagina).

nal, ouve-se um viva ao Brasil, partido do recinto.

Das galerias e tribunas surgem, então, longos e enthusiasticos applausos.

E, a seguir, novos brados:

— Viva a Revolução!

— Viva o sr. Antonio Carlos!

— Viva o chefe do governo!

— Viva S. Paulo!

— Viva o Brasil unido!

FERIADO NACIONAL O 16 DE JULHO

Logo após, o presidente dá a palavra ao deputado Odilon Braga, que pronuncia rapidas palavras sobre a significação da solennidade, concluindo por apresentar esta indicação:

"A Assembléa Nacional Constituinte resolve:

Artigo unico — Em homenagem á data da promulgação da Constituição Brasileira, o dia 16 de julho de cada anno será feriado nacional em todo o territorio da Republica, devendo esta resolução ser promulgada pela mesa da Assembléa Nacional Constituinte e publicada no "Diario Official", para que produza todos os effeitos legaes, revogadas as disposições em contrario.

Sala das sessões, 16 de julho de 1934."

O projecto de resolução foi approvado unanimemente, debaixo de uma salva de palmas.

ENTHUSIASMO NO RECINTO — A PALABRA "BRASIL"

Segue-se com a palavra o sr. Fernando de Magalhães, que inicia o seu breve discurso á solennidade, dizendo: — "Que nunca mais a liberdade desappareça do Brasil."

Conclue o deputado fluminense por dar uma interpretação ás letras que formam "Brasil" as quaes, segundo o orador, querem dizer: B — bravura do nosso povo; R — regeneração dos nossos costumes; A — alegria da nossa gente; S — Sabedoria; I — inspiração aos nossos homens publicos; L — Liberdade.

HOMENAGEM AOS SRS. ANTONIO CARLOS E RAUL FERNANDES

Quando o presidente ia annunciar a ordem do dia de hoje, o sr. Mozart Lago lembra que enviou á mesa um requerimento no qual era convidada a Assembléa a se conservar de pé em homenagem ao seu presidente e ao sr. Raul Fernandes, relator geral.

O sr. Antonio Carlos agradeceu a homenagem e propôz que esta fosse extensiva ao sr. Medeiros Netto, leader da Assembléa.

A homenagem foi approvada.

O PRESIDENTE SERA' ELEITO, HOJE

O sr. Antonio Carlos, a seguir, diz que vae levantar a sessão marcando para a ordem do dia, de hoje, a eleição do presidente da Republica.

Eram cerca de 18.15 horas.

A SAUDAÇAO DO SENHOR ANTONIO CARLOS A' IMPRENSA

O sr. Antonio Carlos, presidente da Assembléa, fez a seguinte saudação á imprensa pelo facto excepcional da assignatura da Constituição:

"Saúdo a imprensa por intermedio do presidente da A. B. I., pois os orgãos da imprensa diaria foram grandes collaboradores dos trabalhos da Assembléa Constituinte. Faço votos para que a imprensa seguida e enthusiasticamente continue a apoiar a notavel obra de democracia social que a Nação Brasileira, por intermedio dos seus representantes, votou e que agora vae ser realizada."

AS QUATRO CANETAS OFFERECIDAS

O sr. Antonio Carlos serviu-se, para assignar a Constituição, das quatro canetas offerecidas para a solennidade e, ao convidar os seus pares, declarou que as punha á disposição dos deputados, para o mesmo fim, e que ellas tinham sido enviadas: — uma pelos deputados, outra pelos 80.000 operarios da Federação do Pará; outra pelo sr. Prudente de Moraes Filho e a ultima pelo sr. João Gonçalves Pereira Lyra.

MINISTROS E INTERVENTORES PRESENTES

Assistiram a promulgação da nova Carta Politica do paiz os ministros Antunes Maciel, da Justiça; Washington Pires, da Educação; Juarez Tavora, da Agricultura e Cavalcanti de Lacerda, do Exterior, e os interventores Armando de Salles Oliveira, de S. Paulo; Flores da Cunha, de Rio Grande do Sul, Lima Cavalcanti, de Pernambuco; Juracy Magalhães, da Bahia; Martins de Almeida, do Maranhão, e Pedro Ludovico, de Goyaz.

CANETA DE TOSTAO

O sr. José de Sá assignou a Constituição com uma caneta commum, declarando:

— Jornalista, de caneta de tostão, assigno a Constituição com o modesto aparo com que estou habituado a trabalhar!

RECORDAÇAO DO DIA HISTORICO

Muitos deputados colhiam, em impressos contendo a nova Constituição, as assignaturas de seus collegas, como recordação do dia historico.

NO ALBUM DA DRA. CARLOTA

No album da dra. Carlota de Queiroz todos os constituintes deixaram os seus nomes.

Os deputados paulistas assignaram logo a seguir ao seu "leader", e sob a phrase que este escrevera:

— "Por São Paulo, com São Paulo, para São Paulo".

Os representantes da imprensa junto á Assembléa tambem assignaram esse album.

Impressões dos Constituintes

A PALAVRA DO LEADER PAULISTA

Falando á imprensa, disse o sr. Alcantara Machado, sobre a data de hontem:

— A Constituinte cumpriu galhardamente o seu dever, outorgando ao povo a carta constitucional. O povo saberá cumprir o seu, defendendo-a contra os que tentarem violental-a ou sophismal-a."

DO SR. HENRIQUE DODSWORTH

O sr. Henrique Dodsworth declarou:

"Os erros da Constituição votada são preferiveis aos do Poder Discricionario."

DO SR. LEVI CARNEIRO

O sr. Levi Carneiro disse:

"Os que mais discutimos o projecto da Constituição, os que mais divergimos de tantos de seus dispositivos, somos os que, agora, mais empenhadamente devemos zelar pela fiel applicação da nova lei, pela sua interpretação constructiva. Inspirada nos altos interesses nacionaes, a que ella ha de servir."

DO SR. PEREIRA LYRA

Assim se expressou o sr. Pereira Lyra:

"Dezeseis de julho" é uma interrogação que o futuro responderá. As leis valem pela execução que se lhes dá. A pratica constitucional abençoará ou amaldiçoará o dia de hoje. Vamos executar com lealdade a nova Carta.

DO SR. SAMPAIO CORRÊA

Pelo microphone do Radio Club do Brasil, o sr. Sampaio Corrêa disse o seguinte:

— "Que o acto da promulgação da Constituição possa dar aos brasileiros a tranquillidade de que carecem, para que lhes seja permittido trabalhar com fé pelos destinos de nossa grande patria."

DA SRA. CARLOTA DE QUEIROZ

Durante a sessão de promulgação, a deputada paulista, sra. Carlota de Queiroz, occupou o microphone da Assembléa, lendo a seguinte declaração:

"Ouvindo chamar a bancada de S. Paulo para assignar a Carta Magna que a Assembléa Constituinte de 1934 acaba de elaborar, encho-me de enthusiasmo ao pensar que me cabe a honra de deixar, pela primeira vez, assignalado um nome feminino num documento de tão alto valor nacional. O coração vibrando de emoção só encontra uma phrase para exprimir a significação desta solennidade: Viva o Brasil!"

DO SR. DEODATO MAIA

O sr. Deodato Maia affirmou:

— E' um grande dia para o Brasil; assignala realmente a maior aspiração nacional.

DO SR. SOARES FILHO

O deputado Soares Filho disse-nos:

"Todos os que collaboraram na Constituição hontem promulgada têm restricções quanto a este ou aquelle ponto, mas ninguem póde negar o cunho typicamente brasileiro da nova carta politica que constitue quer nos acertos, quer nos defeitos, quer nas demasias, o retrato do Brasil. Deante da inquietação contemporanea os constituintes brasileiros ficaram, no justo meio termo, nem muito á esquerda, nem muito á direita. Não se impressionaram com os figurinos exoticos, nem se abysmaram em extremismos inconvenientes. A nova carta politica mantem-se nas linhas mestras da tradicção constitucional do Brasil, mas não fecha as portas ás innovações do futuro, antes dentro della, através da legislação ordinaria, poderão os grandes problemas sociaes e economicos, encontrar solução de accôrdo com o espirito do tempo e com as necessidades reaes da vida nacional. O que é preciso é de lisura na execução dos novos dispositivos constitucionaes.

O QUE DISSE O SR. ARMANDO DE SALLES

Assim resumiu as suas impressões o sr. Armando de Salles Oliveira:

— Vencendo, etapa por etapa, um caminho muitas vezes difficil, a Constituição chega, hoje, ao seu dia maximo e apresenta ao paiz uma obra honesta e digna de sua cultura.

Intellectuaes Argentinos na Assembléa

Nas tribunas nobres, destinadas ao corpo diplomatico, viam-se, além do embaixador Cárcano, a delegação de intellectuaes argentinos chegada no "Arlanza".

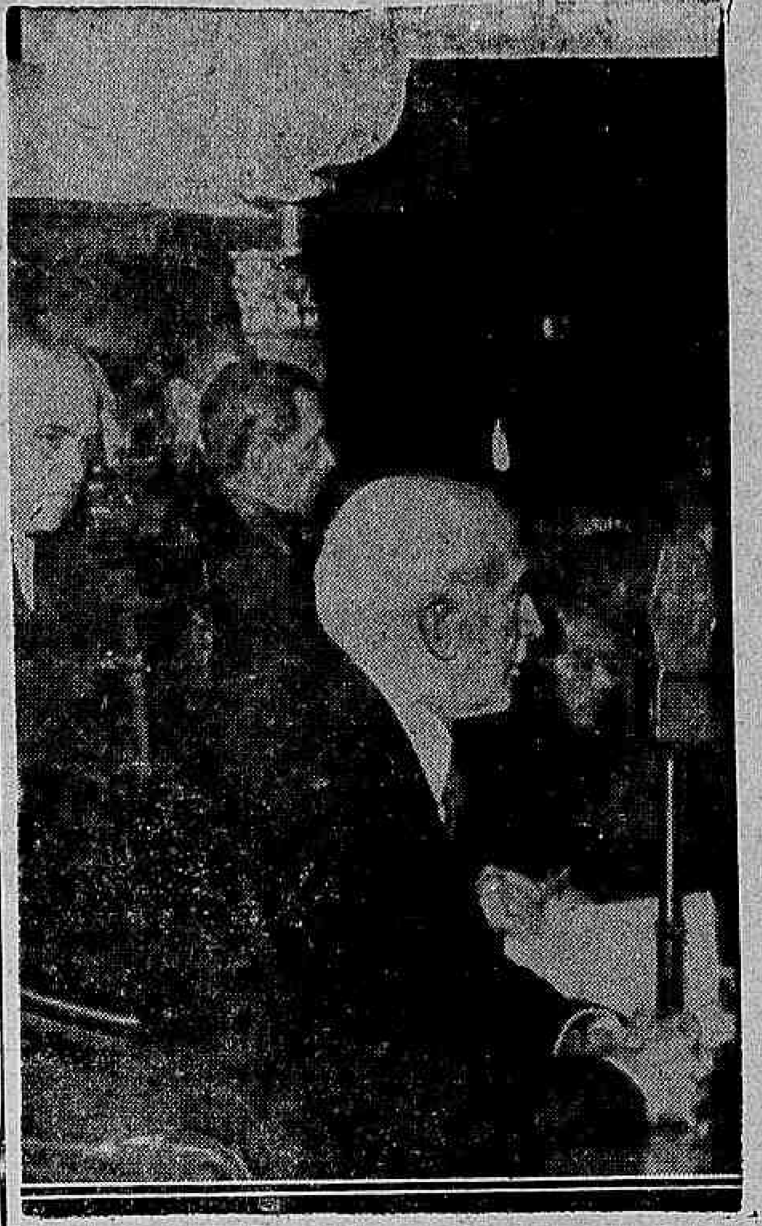

O Sr. Antonio Carlos falando ao microphone

Reuniram-se os Leaderes

Terminada a sessão de hontem da Assembléa, os leaderes das bancadas que apoiam o chefe do governo reuniram-se, afim de tomarem as ultimas medidas sobre o pleito presidencial de hoje e tambem sobre a eleição das Commissões Permanentes.

As Homenagens das Forças Armadas á Constituição

Assim que a Constituição foi promulgada, a bateria de artilharia collocada na praça Quinze deu uma salva de 21 tiros. Logo depois, todos os fortes da barra, começando pelo do Pico e terminando pelo de S. João, salvaram tambem á nova Constituição.

Por seu lado, as tropas formadas em frente á Assembléa, egualmente deram uma salva, emquanto as bandas de musica tocavam o Hymno Nacional.

Terminada a cerimonia da promulgação do novo Estatuto Politico, as forças desfilaram pela rua da Assembléa e avenida Rio Branco, rumo aos quarteis, ao som das fanfarras e bandas de musica que executavam marchas patrioticas.

O Ministro da Guerra Compareceu á Assembléa Constituinte

O general Góes Monteiro, ministro da Guerra, chegou ao recinto da Assembléa, ás 16.40 horas fazendo-se acompanhar dos officiaes de seu gabinete.

O titular dos negocios do Exercito ficou até o fim da solennidade.

Uma Proclamação do General Góes

O general Góes Monteiro ministro da Guerra, em homenagem á constitucionalização do paiz, expediu um radio-circular aos commandos de regiões e chefes de repartições e estabelecimentos militares, encarecendo a relevancia desse acto e ordenando que em todas as repartições, quarteis e estabelecimentos fosse içado, ás 16 horas o Pavilhão Nacional e suspenso o expediente em todas as dependencias do seu Ministerio.

Formou o Corpo de Fuzileiros Navaes

Afim de prestar as honras de estylo á Assembléa, formou, com o effectivo completo, sob o commando do capitão de mar e guerra Melciades Portella Alves, o Corpo de Fuzileiros.

Passou a dar guarda ao Ministerio da Marinha, um contingente do Corpo de Marinheiros.

Com a Caneta de Rodrigues Alves

O sr. Oscar Rodrigues Alves utilizou a mesma caneta com que seu pae, o conselheiro Rodrigues Alves assignou a Constituição de 1891.

Um Jantar á Bancada Paulista

O sr. Alcantara Machado, leader da representação da Chapa Unica de S. Paulo, offereceu, hontem, aos seus companheiros de bancada, um jantar no "grill-room" do Copacabana, Hotel.

Assignaram a Constituição Com Restricções

Assignaram a Constituição com restricções os seguintes deputados: Sampaio Corrêa Fernando de Magalhães, Osorio Borba, Thomaz Lobo, J. J. Seabra e Antonio Rodrigues (classista).

ROSALINA
PARA COQUELUCHE

A Estada do General Flores da Cunha no Rio

O general Flores da Cunha, interventor no Rio Grande do Sul, chegou a esta capital domingo pela manhã.

Hontem, depois de receber alguns amigos no appartamento Victor, s. s. se dirigiu ao palacio Guanabara, e mais tarde esteve na Assembléa Nacional afim de assistir a solennidade da promulgação da Carta Magna.

Fileto Jatahy Accioly

E' convidado este Senhor, ex-empregado do "Prazolouvre", a comparecer nos Armazens do Louvre, para certas explicações.

Elementos Desclassificados Pretendiam Perturbar a Ordem na Cidade

BOMBAS SERIAM LANÇADAS NO RECINTO DA ASSEMBLE'A NACIONAL — A ACÇÃO ENERGICA E IMMEDIATA DA POLICIA IMPEDIU QUE SE CONSUMMASSEM OS INTENTOS DOS ARRUACEIROS

Ha muito tempo já, que chegou ao conhecimento da policia, que elementos descontentes com a actual situação, planejavam fazer estourar um movimento subversivo no sentido de estabelecer a confusão dentro da opinião publica.

As autoridades policiaes logo que tiveram conhecimento dos planos dos agitadores, trataram de entrar em actividade, effectuando varias diligencias nesse sentido, isto é, no de manter a ordem e a tranquillidade publica, fazendo fracassar as intenções dos interessados.

Assim é que de sabbado para cá, tem andado a Delegacia de Segurança Politica e Social em actividade, incessante, assim como tambem a D. E. S. P. S. da Policia Civil em feliz dilligencia conseguiu effectuar a prisão de varios cabeças, varejando a séde da Legião Civica 5 de julho, á rua do Carmo nº. 34. Ali foram appreendidos, ainda boletins subversivos, armas munições, e granadas, tendo sido esse material removido para a Policia Central e depois encaminhado á D. G. I. para o respectivo exame pericial.

O dr. Alencar Filho, que esteve dirigindo a Secção de Explosivos no momento, deu aos presos destino conveniente, pondo-os incommunicaveis.

Ao que conseguimos apurar, essa feliz dilligencia obedecerá a uma denuncia trazida ao capitão Miranda de Carvalho, chefe da Secção da Segurança Politica e Social, que promptamente providenciou para que se effectuassem as providencias que o caso exigia.

OUTRAS PRISÕES

Logo que a séde da Legião 5 de Julho foi varejada, e os principaes elementos presos assim como appreendido todo o material destinado á execução dos planos subversivos outras prisões foram feitas em diversas partes da cidade. Umas tiveram logar durante a noite, ao passo que outras ainda estão sendo realizadas.

Soubemos ainda, que tambem varias pessôas do Club 3 de Outubro foram presas, na séde dessa agremiação politica, pela Segurança Politica.

A repercussão das innumeras prisões realizadas pelas nossas autoridades, naturalmente muito concorreu para o estabelecimento de boatos entre o povo, que nada sabia de positivo, visto como os nomes dos presos estavam em pleno sigillo.

Circulavam boatos, pela tarde de hontem, de que os agitadores iriam estender as suas actividades subversivas até á Assembléa Constituinte, jogariam bombas.

Tal, porém, não aconteceu, a repressão por parte da policia foi bastante severa.

NA POLICIA CENTRAL

A nossa reportagem que acompanhava todas as dilligencias das autoridades, soube na Policia Central, por intermedio do capitão Miranda de Carvalho, que poucas eram as prisões effectuadas no Club 3 de Outubro, e que se tratava de elementos da republica velha, instigados por politicos decaidos, para fazerem rebentar o movimento.

Adiantou, ainda, aquella autoridade que a policia estava vigilante e, dentro das possibilidades, iria manter a ordem podendo, portanto o povo ficar tranquillo porque os planos dos agitadores falharam virtualmente.

CARDUUS CARDO
TONICO DO CORAÇAO

CREME DENTAL
Eucalol

O MARAVILHOSO FILM ALLEMÃO QUE EMPOLGOU O MUNDO INTEIRO!
A SINFONIA INACABADA
com Martha EGGERTH ★ LOUISE ULLRICH e HANS JARAY
SEGUNDA-FEIRA no ALHAMBRA

Juntos pela Primeira vez!

E se revelaram um par ideal, neste lindo romance, tão humano :

CLARK GABLE e **CLAUDETTE COLBERT**

DIRECÇÃO DE FRANK CAPRA

Uma producção da COLUMBIA PICTURES

DIA 23 **ODEON**

ACONTECEU NAQUELLA NOITE

Ainda a Gréve dos Escreventes

O governo resolveu a situação dos escreventes, determinando no recente decreto, as garantias que esta classe deve ter, o que fez com absoluta justiça por tratar-se de uma classe honesta e trabalhadora da Justiça, e que de ha muito vinha sendo sacrificada. Não ha a menor duvida que resultou do movimento grevista, o fructo justiceiro partido do honrado chefe do Governo, entretanto, no paragrapho unico do artigo 2º do decreto se diz que as vantagens do referido artigo se estendem aos escrevents do Territorio do Acre que são todos federaes , e assim por "mera" analogia, e indirectamente, é que se deduz que os escreventes das varas federaes têm os mesmos direitos conferidos aos escreventes da Justiça local e dos tabellionatos.

E' como se vê, uma situação de duvida que não pode perdurar, pois, pelo decreto em questão, não ficou bem clara a situação destes escreventes que são os que mais servem á Fazenda Nacional, já tão sacrificados pela celebre reforma constitucional do governo Bernardes que reduziu por completo a renda dos cartorios, das Varas Federaes. Não parece pelo dispositivo em questão, que estes escreventes estão gosando das mesmas garantias e por isto appellamos para o chefe do governo no sentido de haver um additivo que resolva de vez esta situação.

O Almoço Offerecido ao Escriptor Eloy Pontes

Commemorando o successo que vem obtendo o livro de Eloy Pontes, "Esforço Inutil", os seus amigos, collegas e admiradores, offereceram áquelle escriptor um almoço no Automovel Club.

A festa transcorreu em um ambiente de franca cordialidade e alegria, reunindo grande numero de convivas, entre os quaes numerosos deputados á Assembléa Nacional Constituinte e figuras de destaque no jornalismo e nas letras.

Falaram, saudando o homenageado, os srs. Paulo Filho, Ary Pavão, Raphael Pinheiro, Demetrio Hahmann e Soares Filho.

Eloy Pontes agradeceu em palavras repassadas de emoção.

DR. JOSÉ DE ALBUQUERQUE
Doenças sexuaes do Homem
Diagnostico causal e tratamento da
IMPOTENCIA EM MOÇO
Rua 7 de Setembro, 207 —

Egua desapparecida

Pede-se informações de uma egua alazão melado, com os signaes: frente aberta, um pé calçado, crina comprida do lado da montada, cauda comprida, chucro, com a marca (R) na cara e com cabresto de couro crú trançado. Informações para o phone: 9-6346.

Porque não será exhibido em alguns cinemas de bairro e para que ninguem pêrca o mais hilariante espectaculo do anno !

EDDIE CANTOR em ESCANDALOS ROMANOS

2ª FEIRA

GLORIA

A CASA DO CAMUNDONGO MICKEY

500.000 LITROS D'AGUA

POR 7 DIAS PROLONGADOS

DOMINGO **22** DE JULHO

IMPROROGAVELMENTE

ULTIMO DIA

DE SARRASANI

Firestone

PNEUS
CAMARAS DE AR
ACCESSORIOS

VELAS
LONA PARA FREIOS
ACCUMULADORES

A Marca de Qualidade

Maior rendimento
Segurança
Economia

Firestone Tire & Rubber Export Co.

Rua do Passeio, 62

Fones : 2-4223 — 2-0002 — Caixa Postal 2505

Rio de Janeiro

ALAMEDA BARÃO DE LIMEIRA, 81 a 91

São Paulo

á CASIMIRA... que tiver em cada côrte esta marca
FABRICA AURORA
tem CÔR FIRME e não encolhe

Visão soberba da vida no Polo Norte

Um manto de gelo cobre eternamente as regiões perdidas do Polo Norte, lá onde vivem os esquimáos, e onde as baleias as phocas, os ursos têm dominio absoluto.

Durante seis mezes, dia claro; durante outros seis, noite fechada.

Quanto de heroismo, de coragem, de valentia devem ter os habitantes daquellas paragens, em luta permanente contra os elementos em furia, contra as féras aguilhoadas pela fome!

Póde-se imaginar mas imperfeitamente. Para se avaliar com precisão a vida aventurosa dos esquimáos, deve-se ver "O homem dos dois mundos", producção da RKO que o Broadway vae exhibir segunda-feira, se o successo de "Voando para o Rio" o permittir.

"O homem dos dois mundos" tem tambem outro motivo de interesse: — O primeiro film posado por Francis Lederer, o artista que a America acaba de lançar e que promette ser o idolo das platéas mundiaes, como já o é da America.

"Voando para o Rio" vae ter mais uma semana de successo

Sete dias foram poucos para que os cariocas pudessem saciar a sua vontade de ver e admirar o film que levou o nome de sua cidade a todas as partes do mundo. E por isso, "Voando para o Rio" permanecerá ainda mais uma semana na téla do Broadway, ou mais ainda se não bastar essa prorogação.

Assim, ninguem poderá se queixar de não ter visto o film mais commentado do momento, a pellicula que, além de glorificar o Rio de Janeiro, apresenta creações brilhantes de Dolores del Rio, Raul Roulien, Gene Raymond, Ginger Rogers, Fred Astaire, e duzentas girls lindas como as cariocas.

Já na proxima segunda-feira teremos "A Symphonia Inacabada" no Alhambra

O grande film da Cine-Allianz, de Berlim, que a imprensa européa consagrou e o publico carioca, sem duvida, vae applaudir estreará segunda-feira no Alhambra.

E a este elegante cinema, o unico no Brasil com installações do systema "Vido Rango", coube o privilegio de apresentar o primeiro film europeu, gravado por esse systema cuja reproducção sonora tem noventa por cento de sua sonoridade natural.

E, por isso, poderemos ouvir a deliciosa voz de soprano de Martha Eggerth, com absoluta perfeição já que a encantadora estrella hungara faz o papel de condessa Esterhazy, discipula e noiva do immortal compositor Schubert.

"A Symphonia Inacabada" é um lindo e empolgante poema de amor, entre dois corações apaixonados que, no emtanto, não puderam casar.

A parte musical, propriamente dita, é um festival sublime do celebre musicista austriaco.

E "Nana"?

Já correu por ahi em forma de consta, que a United apresentaria, ainda este mez, o film de estréa da nova Anna Sten — "Nana", inspirado em passagens do romance famoso de Emilio Zola. Hontem soubemos que mesmo quando essa tão ansiosamente esperada estréa não se venha a dar este mez, deante do successo crescente de "Escandalos Romanos", "Nana" será conhecida do publico muito breve, logo em inicio de agosto. Será verdade, desta vêz?

"E' assim que eu gosto"

Uma divertida, robusta comedia, dramatica-musical que conservará o seu bom "humor" de principio ao fim, é este film da Universal intelligentemente intitulado "E' assim que eu gosto", que vae estréar no cinema Rex na proxima semana.

Irão gostar immensamente de Roger Pryor, o joven e talentoso actor que a Universal trouxe do palco de Nova York e gostarão ainda mais da moderna Gloria Stuart neste film. Gloria nunca teve melhor opportunidade de demonstrar as suas habilidades artisticas do que neste film musical.

Gloria Stuart e Roger Pryor é um novo conjunto e o mais bem combinado que a téla já apresentou.

Um esplendido elenco os secunda, composto de Marian Marsh, Shirley Grey, Lucille Gleason, Mickey Rooney, Onslow Stevens, Merna Kennedy, Gloria Shea e muitos outros.

As canções de successos deste film são: "E' assim que eu gosto", "Miss 1934" e "Let's Put Two And Two Toghther" as quaes em pouco tempo serão a coqueluche do radio.

Faça a SUA prova

e verá que o BRAHMA CHOPP de garrafas tem o mesmo optimo paladar do

Brahma CHOPP de barril

"Aconteceu Naquella Noite..." Estará, Segunda-Feira no "Odeon", Para Mostrar aos "Fans" Como Cairam as "Muralhas de Jerichó"...

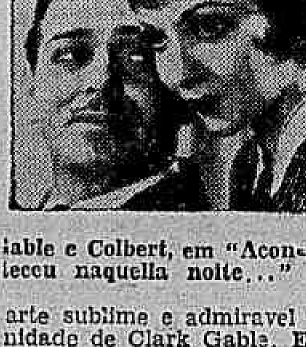

Gable e Colbert, em "Aconteceu naquella noite..."

A immensa curiosidade dos "fans" já vae ser satisfeita na segunda-feira proxima, pois nessa data "Aconteceu naquella noite..." estará no cartaz do Odeon, para explicar aos que se interessam por esse precioso celluloide Columbia, essa historia de "muralhas de Jerichó", que foram derrubadas naquela noite, facto lendario de éras remotas transplantado para esta época de vertigem. Todo mundo quer saber como um acontecimento tão antigo póde se enquadrar numa historia tão moderna, em que palpita a arte sublime e admiravel de Claudete Colbert e a masculinidade de Clark Gable. Essa explicação, terão quantos assistirem a esse film sensacional, cheio de emoção e de interesse, que nos conta a historia delicadissima de uma millionaria que, noiva de um pobre, acaba se apaixonando por um reporter, com quem se casa, depois de mil imprevistos estarrecedores e depois que cairam, "naquella noite", as famosas e biblicas "muralhas de Jerichó". No suggestivo celluloide da Columbia, que reune, pela primeira vez, num film, Clark Gable e Claudete Colbert, apparecem, ainda, em papeis de destaque Walter Connoly, Jameson Thomas e Roskoe Burns, artistas apreciados e queridos. Segunda-feira, o Odeon satisfará todas as curiosidades, pois...

Os seus favoritos do riso... em "Alegres consortes'...

No cinema ha as estrellas dramaticas e as do vaudeville. "Alegres consortes" (Merry wive of Reno), uma comedia da Warner First National, reuniu para uma alegria maior da cidade, os seus favoritos do riso, astros e estrellas que nestes ultimos mezes maiores e mais gostosas gargalhadas têm provocado dos "fans"... Na verdade a lista é grande, ou antes, grandiosa; eil-a: Glenda Farrell, Guy Kibbee, Hugh Herbert, Ruth Donnelly, Frank Mc Hugh, Margaret Lindsay, Donald Woods, Roscoe Ates e Hobart Cavanaugh. São artistas que enchem de alegria quasi todos os dramas, que servem de para-choque para os nervos abalados por algum romance fortissimo e que, agora, em "Alegres consortes", estão como peixes dentro dagua! "Alegres consortes" é uma comedia que tem como scenario a famosissima cidade de Reno, onde maridos e esposas descontentes desatam com as pontas dos dedos, os laços matrimoniaes, sacramentados pela egreja e legalizados pelo juiz. O film vae abrir os olhos desses descontentes do matrimonio e vae, acima de tudo, fazer rir, rir muito! O Imperio breve o exhibirá como mais outro "hit" da Cia. Numero Um.

"Pão e Ouro"

O Imperio apresentará na proxima semana um dos mais recentes films da Paramount. "Pão e ouro", — a luta a que se vê obrigado o lavrador americano para conservar o seu tecto, e o seu combate desesperado e quotidiano contra as forças dos especuladores que operam no "Wheat Pi" de Chicago.

A Paramount organizou para este film um "cast" excepcional á frente do qual collocou Chester Morris, Geneviéve Tobin Richard Arlen, Roscoe Ates Julie Haydoh, etc.

Correm através da meiada dramatica construida á volta do thema essencial, dois tocantes episodios de amor. Walt Martim (Richard Arlen), e Chris Martin (Chester Morris) são dois irmos entre os quaes lavra um constante conflicto. Walt, porém, quando o irmão deixa a quinta para ir buscar fortuna na cidade que o fascina, conquista a moça que elle abandonou friamente, desposa-a, e consagra-se inteiramente á sua vida de lavrador.

Mas as actividades de Chris em Chicago transtornam tudo isso, pois que as suas manobras para a baixa do trigo arrastam á ruina os agricultores. Walt põe-se á frente de um movimento para salval-os e promove uma gréve geral da qual ainda se prevalece Chris para amontoar mais dinheiro. As circumstancias mais tarde unem porém os dois irmãos na defesa da lavoura, e trazem a felicidade a um e outro.

Se já leu "O Grande Industrial", ha de querer vel-o agora em film

Sempre que lemos um romance, forçosamente que a nossa imaginação trabalha, dando fórma e vida aos personagens que a nossa vista vae arrancando das paginas do livro. Por isso mesmo, quando se annuncia a adaptação cinematographica de uma obra que já lemos, e principalmente quando gostamos dessa obra, todos nós temos desejo, a curiosidade de ver corporificar-se o que já em nossa mente tinha tomado vulto. E' o caso agora da obra de Georges Ohnet, "Le Matre de Forges" — que lemos no original, ou sob o titulo traduzido de "O Grande Industrial". Uma fabrica franceza montou a obra, e bem sabemos que os francezes sabem respeitar a ideia e a fórma dos seus romances e por isso se pode garantir desde já que o film "O Grande Industrial", é bem o livro transformado em figuras na téla. Gaby Morlay, artista conhecida e querida, faz o papel dessa adoravel Claire de Beaulieu, emquanto que Henri Rolan é o Felippe Derblay do romance.

"O Grande Industrial" será apresentado na proxima segunda-feira, pela Sociedade Franco Brasileira de Films, no Pathé Palace.

CINEMA!

Novarro, Crawford, Gable, Wallace Berry, Myrna Loy, Powell, o Gordo e o Magro, Durante, Lupe Velez — Todos a Seguir, no Palacio!

Ramon e Lupe em "Amor Selvagem"

Dia 30 o Palacio dará inicio a uma brilhante phase de "hits" de grande relevo, onde avultam nomes queridissimos dos "fans" em films de merito, provas de que os studios da Metro-Goldwyn-Mayer trabalham para a finalidade de satisfazer todos os "movie-goers". A 30, por exemplo, "Amor Selvagem) (Laughing Boy), com Ramon Novarro e Lupe Velez; a 6 de agosto, Wallace Beery em seu film maximo, nesse gigantesco "Viva Villa!" que constitue a grande sensação dos maiores cinemas norte-americanos; logo a seguir, Joan Crawford com Franchot Tone e Gene Raymond em "Sadie Mc Kee", sob a direcção de Clarence Brown; Clark Gable, Myrna Loy e William Powell virão logo a seguir, com "Manhattan Melodrama", que W. S. Van Dyke dirigiu, e, para encerrar o mez de agosto (e dizia-se que esse era o mez do desgosto!) um espectaculo allucinantemente alegre: "Hollywood Party", a "extravaganza musical" em que a Metro reuniu a gente mais alegre de Hollywood: o Gordo, o Magro, Jimmy Durante, Polly Moran, Charles Butterworth e Jack Peall... e ainda o Camondongo Mickey, porque elle tambem apparece nesse film amalucado. Antes desses films, entretanto, ou seja segunda-feira proxima, 23, a Metro estreará "O Conta Prosa", alta comedia que reuniu Spencer Tracy e Madge Evans, e, como complemento, Laurel & Hardy na pequena comedia "Bicho Carpinteiro".

Quem não quer ser "uma grande dama" — sendo moça e bonita?

E' o sonho de toda a moça bonita para quem a sorte não sorriu, de modo não lhe ser possivel viver essa vida que ella conhece através do cinema, dos romances e mesmo de ver o que se passa neste mundo, um sonho que ás vezes se torna realidade, por um capricho da sorte, através um bom casamento. Mas, emquanto não vem a realidade, perdura o sonho. Ser rica, para poder ser uma grande dama, isto é, poder ser da alta sociedade, gozar a vida com o dinheiro, em festas, passeios, sport, um lindo carro de luxo... Pois é um sonho assim que vive Kathe Von Nagy, durante tres dias, sonho que se tornou realidade a custo de certa quantia que ella recebeu e que resolveu gastar nesses tres dias fazendo o papel de "grande dama". E o que lhe succedeu, nos conta a Ufa em uma deliciosa opereta-film — "Quero ser uma grande dama", que o Programma Art nos vae dar no dia 30, no cinema Rex.

... Mas "Escandalos Romanos" voltará segunda-feira, e agora para o Gloria!

Para satisfação de seus "fans" Eddie Cantor voltará segunda-feira no Gloria, em "Escandalos Romanos"

Quartoze dias não foi tempo sufficiente para a cidade inteira conhecer a hilariante comedia — 1934 de Eddie Cantor.

E' bom lembrar que "O Meu Boi Morreu", de successo semelhante, manteve-se em cartaz, no Gloria, 4 semanas seguidas!

Em compensação, "Escandalos Romanos" foi apresentado em um cinema de lotação muito maior, o Odeon.

Foi reflectindo assim que a United e a Cia. Brasileira de Cinemas deliberaram fazer voltar ao cartaz — mas desta vez no Gloria — a mais luxuosa e engraçada criação de Eddie Cantor.

Ella estará, portanto, na Casa do Camondongo Mickey, segunda-feira vindoura.

Não se trata senão de um proseguimento ao exito que "Escandalos Romanos" já registou, de vez que esse film, não devendo ser exhibido em varios cinemas de bairros, processa ser conhecido da cidade inteira, ali mesmo, no Gloria.

Assim, portanto, segunda-feira vindoura, 23, no Gloria — "Escandalos Romanos"

SANAFERIDAS
PARA FERIDAS

Cada momento é uma surpreza na vida febril de uma enfermeira...

"Abnegação" (Registered Nurse), que a Warner First National apresentará dia 30 no Imperio vae revelar-nos as emoções, as lutas de espirito de medicos e enfermeiras de par com o soffrimento humano de seus doentes.

Porém se, na opinião de muitos, a vida em um hospital é a morte da alma, muitos existem que, vivendo naquelle ambiente, sentindo um pouco as dores dos enfermos, consolando e lutando por muitas vidas, mesmo assim pouco ligam aos mysterios da vida ou da morte.

Mas num hospital estão ainda as que vivem uma vida alegre entre lagrimas.

Entre essas uma havia que observava o amor sob um microscopio e assim descobrir todos os seus mysterios.

"Abnegação", é um film que só tem um qualificativo: bonito. Perfeito nos seus detalhes, conduz o espectador fascinado por seu romance, entretido por seus incidentes até um final acima da dos mais elevados.

E' sua estrella, a sempre seductora Bebe Daniels que se faz acompanhar por Lyle Talbot, John Halliday, Mauna Combell, Staney Toller, Gordon Westcott e outros.

O meu "Beguin"

Dentro de poucos dias, o publico do Rio terá mais uma nova e sensacional attracção com o espectaculo que a Fox Film fará apresentar no Alhambra que marcará a reapparição de Lilian Harvey no seu ultimo desempenho para a temporada deste anno.

Nesta producção, Lilian Harvey mostra-se a mesma artista que a faz tão querida dos "fans" cariocas.

Elegantissima, linda, dona de um corpo delicioso, ella nesta comedia evidencia-se uma comediante esplendida, tendo ainda como galã Lew Ayres, o joven astro o artista sempre disputado pelas suas invejaveis qualidades artisticas.

Outro elemento digno de destaque é Charles Buttworth, o comico extraordinario a quem está entregue a parte humoristica de — Meu "Beguin" a comedia amorosa que Harry Lagdon mettido na pelle de Cupido, nol-a conta entre os encantos das canções e musicas de B. G. de Sylva o autor felicissimo de "Loucuras de Hollywood" — o compositor das mais bellas melodias.

Portanto deixamos o aviso aos "fans" de Lilian Harvey — Meu "Beguin" será o ultimo film da insinuante vedetta européa para a "season" de 34!

DIARIO CARIOCA

Propriedade da S. A. DIARIO CARIOCA

DIRECTORES:
Horacio de Carvalho Junior
J. B. Martins Guimarães

CHEFE DA REDACÇÃO:
Danton Jobim

SECRETARIO DA REDACÇÃO:
Americo Palha

EXPEDIENTE:
Endereço telegraphico: DIARIO CARIOCA — Telephones: Direcção: 2-3035 Administração: 2-3018 Redacção: 2-1559 e 2-2922 Officinas: 2-0824. Assignaturas: 2-3028. Gravador: 2-1785.

ASSIGNATURAS:

Para o exterior:		Para o Brasil:	
Anno	80$000	Anno	50$000
Semestre . . .	45$000	Semestre . . .	30$000

Venda avulsa: Capital 100 rs. — Interior 200 rs. Aos domingos 200 rs. — Interior, 300 rs.

São cobradores autorizados os srs. Lourenço Amaral e J. T. de Carvalho

AGENCIA EM S. PAULO:
Rua S. Bento 49 salas 63-63. T. 2-6393.

CORRESPONDENCIA:
Toda a correspondencia com valor ou sobre assumptos que entendam com assignaturas, remessas do jornal publicidade retribuida e outros de interesse da administração deve ser dirigida ao gerente do DIARIO CARIOCA.

INSPECTOR VIAJANTE DO "DIARIO CARIOCA":
Em serviço de inspecção do DIARIO CARIOCA percorre os Estados do Rio de Janeiro, Espirito Santo e Minas Geraes, o sr. Romualdo Perrota.

A VOLTA DA LEI

E' ESTA uma hora augusta da nossa existencia de povo. E' uma hora em que só ha logar para as puras emoções do civilismo.

Reatamos com perfeita fidelidade uma tradição de ordem juridica que, nutrida no sentimento e na pratica da liberdade, podemos desvanecer-nos de não ter repudiado ou offendido.

Não é a opportunidade de indagar se é boa ou má a Constituição que hontem se promulgou. O momento é apenas para verificar com todos os regosijos da mais legitima expansão patriotica que temos, emfim, uma Constituição, que a lei voltou e que podemos agora proseguir na reconstrucção nacional sem impaciencias e sem sobresaltos.

Uma gente como a nossa, com a sua indole, com o seu temperamento, com os seus precedentes politicos, só é compativel com a orbita legal.

Essa verdade mais uma vez hontem se affirmou nos communicativos transbordamentos da alegria que por toda parte e em todas as classes evidenciavam a satisfacção indisfarçavel pelo retorno do paiz á normalidade constitucional.

Por isso mesmo, poderemos acreditar na durabilidade do regime que nos traz a ordem estavel, a confiança, o apaziguamento, a concordia.

A victoria foi do povo, que nunca comprendeu o Brasil sem moldura juridica; e porque a victoria foi do povo, estejamos certos de que a melhor garantia da estabilidade do systema reinaugurado e do Estatuto que lhe traça as normas consiste no indefectivel apoio da consciencia publica.

Póde haver descontentes, póde haver discrepantes das aspirações collectivas, póde haver insatisfeitos com a conquista democratica que marcou a culminancia do idealismo revolucionario; serão sempre infima minoria, isolada e impotente na unanimidade responsavel e consciente da Nação.

Já que attingimos esse ápice, tenhamos fé, tenhamos a sufficiente intrepidez civica de nos identificarmos todos com a causa do novo Brasil, terra de exuberante generosidade, fadada para a paz fecunda do trabalho, que só depende agora da nossa renuncia a antagonismos estereis, da nossa compreensão entre direitos e deveres e da nossa patriotica adaptação aos novos destinos da nacionalidade.

O TEMPO

Districto Federal e Nictheroy — Tempo: instavel, sujeito a chuvas, passando a bom com nebulosidade. Temperatura: estavel á noite e em elevação de dia. Ventos: de sueste a nordeste, frescos.

Estado do Rio de Janeiro — Tempo: instavel, sujeito a chuvas, passando a bom com nebulosidade. Temperatura: estavel á noite e em elevação de dia.

Estados do Sul — Tempo: melhorará no litoral e serra de São Paulo, Paraná e Santa Catharina e bom nublado nas demais zonas e no Rio Grande do Sul. Temperatura: estavel á noite e em elevação de dia. Ventos: de suéste até Santa Catharina e do quadrante norte, no Rio Grande do Sul. Rajadas frescas.

Trajecto Rodoviario Rio-S. Paulo — Tempo: instavel, sujeito a chuvas, passando a bom com nebulosidade. Temperatura: estavel á noite e em elevação de dia. Ventos: de sueste a nordeste, frescos.

TOPICOS

ESMAGANDO INTRIGAS

NÃO é do programma do DIARIO CARIOCA dar importancia a certos pasquins que, a titulo de jornal, circulam por ahi afóra. Muitas vezes, entretanto, somos forçados a quebrar essa linha de conducta, como uma satisfação á opinião publica e no intuito de pulverizar insinuações que visam envolver pessoas estranhas á vida e á orientação desta folha.

Na capital do vizinho Estado do Rio existe um desses pasquins que, á falta de publico para lel-o, procura fazer escandalos e criar situações que impressionem o ambiente que, infelizmente, o supporta. E' esse o objectivo dos foliculários de Nictheroy, é esse o processo de fazer jornalismo que elles adoptam, contra todos os principios de honestidade profissional e de moralidade publica.

No seu numero de domingo, o referido pasquim, em nota de primeira pagina, procurou fazer reclamo para venda, numa intriga soez e indecentissima, arrastando para o seu cartaz o nome do sr. Getulio Vargas e o Partido Popular Radical. A politica do Estado do Rio é um pasto delicioso para os envenenadores do meio fluminense, onde elles vivem farejando intrigas sordidas e mentiras deslavadas.

O Partido Popular Radical não disputou, nem disputará posições a custa de conchavos. Nascido da fidelidade politica ás lições do grande chefe, cuja memoria os seus verdadeiros amigos nunca trairam, para agradar os poderosos do dia, o Partido Popular Radical venceu no pleito de maio pelo prestigio proprio, pela confiança que os seus membros inspiraram ao altivo povo do Estado do Rio e pela bandeira que desfraldou, crystallizando as aspirações da terra fluminense.

Nunca o Partido Popular Radical proporia qualquer conchavo ao sr. Getulio Vargas, nem tampouco o chefe do Governo quebraria a sua linha de probidade politica propondo qualquer entendimento que viesse collocar em cheque a sua autoridade, deixando que ella fosse envolvida em ridiculas aventuras de politicagem mesquinha.

O pasquim de Nictheroy não se contentando em se atirar sobre o Partido Popular Radical, cujo prestigio solido faz tremer os mosqueteros de outros grupos, pratica a tremenda injustiça de julgar o sr. Getulio Vargas capaz de comprar a dignidade dos amigos de Nilo Peçanha a troco de uma pasta, para collocar no governo do Estado do Rio um determinado cavalheiro.

A miseravel insinuação não merecia, de certo, o reparo que fazemos. Attendemos, apenas, ao dever de mostrar á opinião publica do Estado do Rio a especie de gente que se arvora de defensora dos seus interesses.

E basta.

FALTA DE RESPEITO

O SENHOR Borges de Medeiros é, sem duvida, uma das figuras mais eminentes da politica brasileira. Portador de um passado cheio de aspectos honrosos e de credenciaes sufficientes para impôl-o ao respeito e á veneração dos seus compatriotas. No Rio Grande do Sul, o sr. Borges de Medeiros foi sempre um vulto que conseguiu cercar-se de uma aureola que ainda hoje conserva, pelas suas tradições de probidade e de sentimento civico, e pela maneira elevada com que governou aquelle Estado por mais de duas decadas.

Por isso mesmo, o illustre e venerando chefe republicano deveria merecer maior attenção dos politicos que pretendem se oppôr á candidatura do sr. Getulio Vargas. A attitude desses politicos merece as mais severas censuras, e é, por todos os pontos de vista, deploravel. Os adversarios da candidatura Getulio Vargas levaram todo o tempo a procurar, no escuro, um nome que pudesse servir de gato morto e satisfazer ás suas ambições. Não encontraram um só homem de respeitabilidade, nas suas proprias corentes ou fóra dellas, que se quizesse submetter ao ridiculo de enfrentar o candidato nacional. E, por fim, á ultima hora, lembraram-se do nome do velho gaucho, delle dispondo sem consultal-o, ao menos!

Positivamente, os politicos da apposição não mediram a deselegancia do seu gesto, envolvendo o sr. Borges de Medeiros nas malhas de uma escolha que não póde ser levada a sério pelo Brasil.

A Equitativa
Seguros de Vida
Avenida Rio Branco, 125

IMPOSTO SOBRE O PANTANO

EM materia de tributação no Brasil, nós caminhamos, decididamente, para um dominio em que os absurdos se surpreenderão de ser absurdos. Que falta mais tributar? A luz do sul? O oxygenio respiravel? O somno? A chuva? O raio?

Por exemplo: o interventor carioca vem de criar um imposto sobre o pantano. Ninguem pasme. E' realmente sobre o pantano.

Diz o decreto que, sendo necesario dissecar os brejos que infestam o Districto, e não havendo recursos nos cofres da Prefeitura, cria-se um tributo especial sobre as terras alagadas, para ser possivel, então, enxugal-as.

A idéa de acabar com os charcos é excellente; o processo, porém, é que não se recommenda.

Ninguem tem culpa de ser o seu terreno alagado. Não raro, a culpa é da falta de esgotos, ou de não serem rectificados os rios e canaes.

O Ministerio da Viação vae acabar com os immensos brejaes da Baixada Fluminense. Não consta, porém, que vá cobrar esse serviço dos donos de terrenos.

Não pensa assim a Prefeitura. E verão que amanhã ella sangra o povo com um imposto sobre o capim das ruas.

Seis Annos de Vida

O DIARIO CARIOCA faz annos hoje. Seis annos. Pouco mais de um lustro, apenas.

Mas se é certo que somos infantes ainda na larga estrada já palmilhada por tantos outros collegas diz-nos a consciencia que algo já construimos.

De feito, apparecendo numa hora presaga da patria pelejamos aqui, nestas columnas, todas as boas lutas democraticas.

Prégamos, com a "Alliança" a regeneração, pelo voto, dos nossos costumes politicos. E quando a farça da eleição presidencial se consummou não hesitamos de apontar ao paiz o caminho das armas como o da sua salvação.

Factores da revolução não lhe fugimos jámais ás responsabilidades. Defendemol-a no que ella teve de bom e censuramol-a nas suas demasias e incoerencias desgraçadamente abundantes.

Jámais, porém, o despeito, mesmo na hora sombria em que um grupo de vandalos voltou contra nós as armas que a nação lhe confiára para destinos mais nobres, apagou, dentro de nós o idealismo da primeira arrancada.

Se a revolução não teve critico mais sevéro e attento que nós na pratica de seus processos, defensor mais enthusiasta e invariavel tambem ella não teve na reivindicação que lhe proclamamos dos beneficios que o seu advento trouxe ao paiz.

O povo carioca, em particular, de cujo favor vivemos e para cujo serviço não encaramos jámais quaesquer sacrificios, póde ser o nosso juiz na data que hoje commemoramos.

Registando-a, entre os jubilos de quem não se envergonha e antes se exalta da estrada percorrida e do dever cumprido, nós queremos agradecer o apoio que sempre nos dispensou o publico brasileiro, reaffirmando o compromisso de bem servir ás nobres e boas causas do seu interesse.

Actos do Chefe do Governo Provisorio

O sr. Getulio Vargas, chefe do Governo Provisorio, assignou hontem os seguintes decretos:

NA PASTA DA JUSTIÇA

Regulando a liberdade de imprensa e dando outras providencias.

Abrindo o credito especial de 100:207$800 para occorrer ao pagamento das despesas decorrentes da criação do quadro de enfermeiros da Policia Militar, no periodo de 1º de julho de 1934 a 31 de março de 1935.

Alterando a composição da 5ª Camara da Côrte de Appellação, que passará a se compôr de quatro desembargadores.

Considerando institutos officiaes, dependentes do Ministerio da Justiça e sujeitos á jurisdicção do Juizo de Menores, a Casa Maternal Mello Mattos, o Abrigo Infantil Arthur Bernardes e a Casa das Mésinhas, fundadas pela Associação Tutelar de Menores, com séde nesta capital, e á qual fica entregue a sua administração, de accordo com o artigo 206 do Codigo de Menores.

Cancellando, para todos os effeitos, excepto para o de percepção de vantagens pecuniarias de qualquer especie, as penas disciplinares em que hajam incorrido, até a presente data, os funccionarios publicos, civis, federaes, estaduaes e municipaes.

NA PASTA DAS RELAÇÕES EXTERIORES

Abrindo o credito de 100:000$ para occorrer ás despesas com os estudos preliminares para a construcção da ponte internacional sobre o rio Uruguay, ligando a Argentina ao Brasil; e de 50:000$ para custear as despesas do Conselho Federal do Commercio Exterior, no exercicio de 1934.

NA PASTA DA EDUCAÇÃO

Reorganizando o quadro do pessoal da Inspectoria de Fiscalização do exercicio da medicina, compreendendo medicina, pharmacia e odontologia.

Approvando, sem augmento de despesa, o novo regulamento da Faculdade de Medicina da Bahia.

Reconhecendo o direito dos diplomados pelo extincto Instituto Polytechnico de Juiz de Fóra.

Reconhecendo de utilidade publica a Academia Brasileira de Sciencias, fundada na capital da Republica para a cultura e o desenvolvimento das sciencias puras, sendo as memorias premiadas pela mesma Academia, cujos direitos autoraes lhe sejam cedidos, impressas na Imprensa Nacional, destinando-se parte da edição a ser distribuida pelas bibliothecas mantidas pela União e pelos Estados.

Autorizando uma emissão de apolices da divida publica até a importancia de 80 mil contos de réis, valor nominal, afim de attender á execução das obras de adducção de ribeirão das Lages, para reforço do abastecimento de agua á cidade do Rio de Janeiro.

Reconhecendo de utilidade publica a Sociedade Brasileira de Chimica.

Dispondo sobre a criação e a organização da Universidade Technica Federal, que terá por finalidade: ministrar o ensino necessario á formação dos profissionaes que se destinem, não só ás funcções de organização e de direcção dos grandes emprehendimentos, como tambem ás funcções de execução privativas da engenharia e das barreiras affins; concorrer, por iniciativa propria ou sob a forma de mandatos universitarios, para o aperfeiçoamento dos que se destinam ao exercicio do magisterio nos institutos de ensino technico superior; constituir-se um centro de investigação e diffusão dos conhecimentos scientificos e technicos que possam contribuir, efficazmente, para o desenvolvimento industrial e economico do paiz.

Incorporando ao quadro da secretaria de Estado, sem augmento de despesa, os funccionarios de repartições subordinadas que já exercem na mesma secretaria funcções de auxiliares e officiaes.

Criando, sem augmento de despesa, um logar de 2º official e um de 3º, na Directoria Geral de Informações, Estatistica e Divulgação da Secretaria de Estado.

Approvando, sem augmento de despesa, o novo regulamento do Museu Historico Nacional.

Autorizando a convocação e fixando as bases da Convenção Nacional de Educação, entre as unidades politicas da Republica e o Governo Federal, devendo a reunião dos governos convencionantes ter logar nesta capital, ficando marcado o dia 15 de agosto proximo para a sua sessão inaugural, que será presidida pelo ministro da Educação.

NA PASTA DA FAZENDA

Alterando o decreto n. 24.503, de 29 de junho de 1934, podendo o fundo constituido pelas contribuições antecipadas e amortizações dos emprestimos de que trata o art. 5º, ser tambem depositado em qualquer Banco de reconhecida idoneidade, suas filiaes ou agencias.

Abrindo o credito especial de 25.055:805$700, papel, para attender á restituição devida ao Estado do Ceará, da taxa de 2 °|° ouro arrecadada pela Alfandega de Fortaleza no periodo de 1909 a 1933.

Approvando as instrucções para a organização e funccionamento das instancias collectivas de julgamento de recursos fiscaes.

Dispondo que os Bancos e firmas commerciaes pódem emittir cheques contra as proprias caixas, nas sédes ou nas filiaes e agencias. Estes cheques não poderão ser ao portador, regular-se-ão, em tudo o mais, pela lei de cheque.

Dispondo que pódem ser objecto de penhor os creditos garantidos por hypotheca ou penhor, os quaes, para esse effeito, considerar-se-ão coisa movel. O credor pignoraticio poderá levar á praça os creditos dados em garantia, ou executal-os directamente, para seu pagamento.

Regulando a importação de papel com linha dagua, destinado á impressão de jornaes, por empresas, companhias ou firmas legalmente estabelecidas no Brasil, desde que satisfaçam as seguintes condições: prova da existencia legal da empresa, companhia ou firma e da representação, com certidão do seu registo ou documento que a supra; prova de que tem realizado um capital minimo de quinhentos contos de réis; fazer na thesouraria da Alfandega, onde se registа, a caução de 50:000$ como garantia dos direitos, impostos e multas em que possa incorrer; e inscrever-se, annualmente, no registo da Alfandega pela qual tiver de ser feita a importação do papel.

Prorogando, por sessenta dias o prazo para apresentação no exercicio de 1934, das declarações de rendimentos.

Nomeando membros do Conselho Superior das Caixas Economicas, o dr. Justo Mendes de Moraes, dr. Horacio Gomes Leite de Carvalho e dr. Francisco Solano Carneiro da Cunha; para membros do Conselho Administrativo da Caixa Economica Federal desta capital, o dr. João de Carvalho Soares Brandão, dr. Ricardo Xavier da Silveira e Antenor Mayrinck Veiga; e o dr. Rivadavia Corrêa Meyer para membro do Conselho Administrativo da Caixa Economica Federal do Rio Grande do Sul.

Nomeando o chimico-chefe do Laboratorio de Analyses da Alfandega de Belém, dr. Galdino Martins de Souza Ramos para 1º chimico do Laboratorio Nacional de Analyses.

NA PASTA DA VIAÇÃO

Abrindo o credito especial de 4.000:000$ para attender a despesas de pessoal do Departamento dos Correios e Telegraphos, relativas á execução do disposto no art. 193 do regulamento, e outras medidas concernentes á modificação dos quadros do pessoal titulado, devendo emquanto não se proceder á revisão dos quadros ás vantagens previstas por este decreto ser concedidas a titulo de gratificação.

Abrindo o credito de 10.000:000$ para ser applicado na solução do problema dos transportes na zona salineira fluminense.

Reorganizando os quadros do Instituto de Meteorologia, de uma secretaria geral e de um gabinete de desenho, subordinadas ao Departamento de Aeronautica Civil; sendo aproveitados nessas dependencias os actuaes empregados do ex-Instituto de Meteorologia.

Supprimindo o cargo de agente e criando o de thesoureiro na agencia postal telegraphica de Tibagy, no Paraná.

Rectificando o decreto que approvou o projecto e orçamento para a construcção de uma estação em Baurú, destinada aos serviços das estradas de ferro Sorocabana e Noroéste do Brasil e da Companhia Paulista de Estradas de Ferro, para o fim de ficar declarado que a mesma despesa seja feita, metade pela Noroéste do Brasil, e a outra metade, dividida em artes eguaes, pelas demais.

Declarando revogado para todos os effeitos, excepto quanto á percepção de vencimentos, o decreto que exonerou o engenheiro José Pires do Rio do cargo de inspector technico addido da Inspectoria Federal de Obras contra as Seccas, ficando o mesmo em disponibilidade, nos termos da legislação em vigor, até ser aproveitado em cargo equivalente.

Exonerando o 1º official dos Correios e Telegraphos do Rio Grande do Sul, Pedro Jorge de Carvalho, do cargo em commissão de director dos Correios e Telegraphos da Parahyba.

Nomeando o bibliothecario da secretaria de Estado, Mario Bulcão para 1º official da mesma secretaria de Estado; Clarice Amaral Martins para thesoureiro da agencia postal telegraphica de Tabagy, no Paraná.

Promovendo, por serviços relevantes, a telegraphista de 3ª classe, e de quarta classe Mozart Victoriano Pinheiro.

Abrindo o credito especial de 2.000:000$ para acquisição de material rodante e de tracção para a Rêde de Viação Cearense.

Nos Bastidores da Assembléa

CONCEITOS SOBRE A GRANDE DATA — UM QUASI CENTURIÃO — VOTO SECRETO, MAS FISCALIZADO — POR CAUSA DAS DUVIDAS

IMPONENTE, impressionante, o espectaculo de hontem, na Assembléa Nacional Constituinte. Raras vezes temos assistido a acontecimento tão cheio de belleza e romantismo. Foi um rasgar de sêdas que não acabava mais. O sr. Fernando Magalhães fez um lindo acrostico com a palavra Brasil. Um "acrostico" perfeito que dava certo, quer se escrevesse Brasil com "s" ou com "z".

Direitinho uma festa familiar, nos suburbios. Não houve dôce de côco porque os convidados eram muitos. Mas houve collarinho em pé e a casaca anti-diluviana do sr. Cunha Vasconcellos. O Acre deu a nota chic do dia; o sr. Cunha Vasconcellos estava um mimo — só faltava falar...

E o sr. Antonio Carlos?...

Ah, o sr. Antonio Carlos... Até elle deixou de parte aquelle sorriso "standard" com que recebe toda gente e ficou solenne.

Solenne só?...

Mais do que isso: commovido. Suas palavras foram ouvidas com uma attenção religiosa. Nem um pio. Só não se ouviam as moscas voando, porque as moscas estavam todas pousadas nos nichos reservados á imprensa. Em compensação os jornalistas... não conseguiram accommodações. Por que será que a classe dos homens de jornal é tão calumniada e toda gente quer fazer parte della?...

Não faz pensar?...

* * *

O sr. Ruy Santiago declarou hontem, á reportagem, que tambem votará no sr. Borges de Medeiros. Como alguem indagasse das razões de tal attitude, o deputado autonomista respondeu:

— Voto no sr. Borges por se tratar de um quasi-centurião...

— Centurião?... — perguntou alguem.

E o sr. Ruy Santiago, imponente:

— Sim senhor. Pois o homem não tem quasi cem annos...

Como se sabe, o voto, na eleição presidencial de hoje, será secreto. Ainda assim, o sr. Antonio Carlos resolveu fiscalizal-o, baixando para tanto as necessarias instrucções.

O sr. Fernandes Tavora, intrigado com a resolução da Mesa, indagou do presidente quaes os motivos que a haviam determinado. O sr. Antonio Carlos não teve duvidas em esclarecer, e disse:

— Seu Tavora, a fiscalização se fará, apenas, quanto á bancada gaucha. O pessoal do Rio Grande está tão habituado a votar no Borges de Medeiros, que, amanhã, é capaz de votar nelle, por angano...

* * *

Na qualidade de membro da commissão do diccionario da Academia de Letras, o sr. Olegario Marianno resolveu colleccionar as phrases celebres dos seus collegas da Assembléa afim de, com ellas, enriquecer o filho dilecto (vide "El Hombre-madre") do Petit Trianon.

Aqui vae a lista das referidas phrases, que nos foi gentilmente cedida pelo sr. Olegario, e que conservamos graphica e ethmologicamente, de accordo com os originaes:

* * *

Nada se poderá articular contra a minha "gestação" na Camara Municipal de Victoria... — Fernando de Abreu.

* * *

O que se procura fazer é uma verdadeira "ignominia"... — Antonio Rodrigues.

* * *

Antes de tudo, mostre-me o "fac-simile"... — Vitaca.

* * *

Votei todas as "alinéas" da nova Constituição e tomei parte em todas as "demarchês" para livrar o Brasil do dominio dos "Campos Elysêus", para, finalmente, "justiçar" o sr. Getulio Vargas. — Ruy Santiago.

Amanhã tem mais...

TINTA BRASILIA
TYPO OFFICIAL
A Melhor

Quando viajar

leve comsigo a protecção de

Uma lata fechada de

ATLANTIC MOTOR OIL

AGORA, fazendo uma viagem com seu carro, o snr. não precisará mais perder tempo em "descobrir" uma garage ou posto de serviço que lhe possa vender um motor oil de confiança. Para isto, basta levar em seu carro - como reserva - uma lata fechada do Atlantic Motor Oil. Além de ser commodo de usar, esse acondicionamento do Atlantic Motor Oil lhe offerece completa protecção contra falsificações, pois todas as latas já vêm hermeticamente fechadas das refinarias da Atlantic, em Philadelphia. Estas latas de Atlantic *Paraffine Base* Motor Oil contêm exactamente uma quarta, mais ou menos um litro, sendo, por isto, de transporte e uso muito commodos. Para sua conveniencia e protecção, não deixe de ter sempre, de reserva, em seu carro, uma lata fechada de Atlantic Motor Oil.

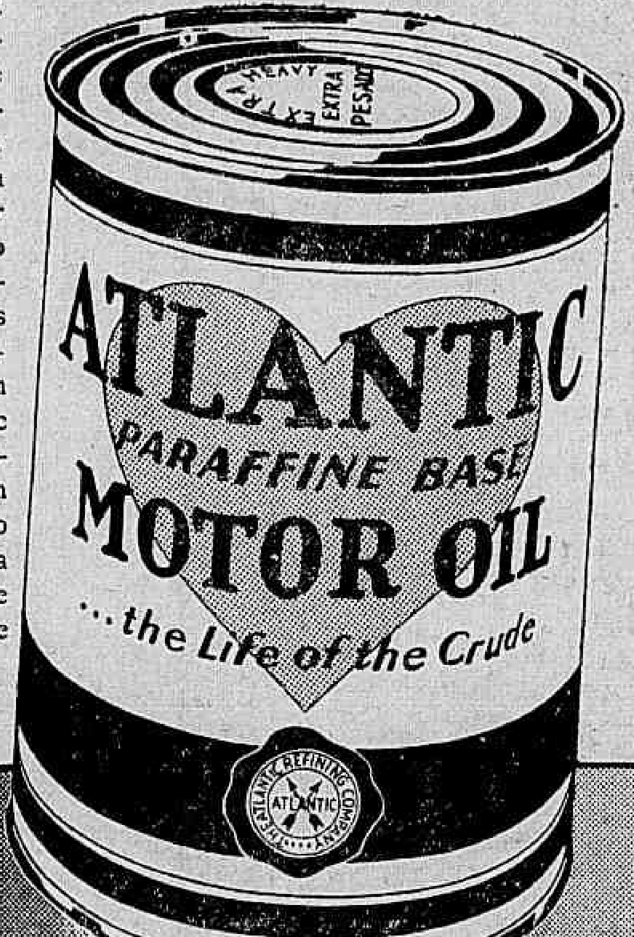

Motor Oil e Gazolina

ATLANTIC

EXIJA OS DOIS!

:: VIDA MUNDANA ::

ANNIVERSARIOS

Fazem annos hoje:

As senhorinhas:

Corina Principe da Silva, Maria Guida e Amelia Ferreira dos Santos.

— As senhoras: Alice G. Fonseca, Lucia Rodrigues e Helia Gonzaga.

— Os senhores: Monsenhor Gonzaga do Carmo; commendador Domingos Lourenço Ferreira, os drs. Candido Mello Leitão e José Pereira Rebouças, commendador Octavio Ferreira Noval.

— Transcorre hoje, em São Paulo, a data natalicia do sr. Antonio Aleixo de Sá, irmão do nosso collega d'"O Paiz", Moacyr Benito de Sá.

— CLELIA NUNES LEMOS — Decorre hoje a data natalicia da gentilissima senhorinha Clelia Nunes Lemos, filha dilecta da viuva sra. Joaquina Nunes Lemos.

Muito querida no circulo de suas relações, a anniversariante deverá receber, pelo feliz transcurso, as homenagens e cumprimentos de que se faz merecedora.

NASCIMENTOS

Acha-se enriquecido com o nascimento de uma linda menina, que na pia baptismal receberá o nome de Maria Ismenia, o lar do tenente do Exercito, Lavater Azeredo Coutinho e sua esposa d. Elsa Amaral Coutinho.

BODAS DE PRATA

Festejando as suas bodas de prata, o casal Valentim-Alzira Silva, mandou rezar, hoje, ás 9 horas missa solenne, na matriz de Nossa Senhora da Salette, e á noite, em sua residencia, dará uma "soirée", ás familias de suas relações.

LUTO

FALLECIMENTOS

Falleceu na Ordem 3a do Carmo, hontem, o sr. Anselmo de Oliveira, pertencente a velha e tradicional familia de Passa Quatro, em Minas Geraes.

O seu enterramento se effectuou hontem mesmo, no cemiterio da Ordem.

A NOVA CONSTITUIÇÃO

festejanto a assignatura da nova Carta Magna, o "Ao Mundo Loterico" — rua do Ouvidor, 139, effectuou o pagamento de um quarto do bilhete 27.016, premiado com 500 contos, sabbado ultimo, aos srs. Alfredo Ruas e Jesú Ruas, conhecidos actores; Manoel Augusto dos Santos, por conta de um seu parente Antonio Alves dos Santos, residente á rua da Lapa, 85; Macedo Filho, residente á rua Marechal Cantuaria, 122; João Augusto Lopes, residente á rua do Chichorro n. 20 e ao sr. Carlos Caldeira da Cruz, residente á Avenida Gomes Freire, 92, bem como as suas duas approximações de ns. 27.015 e 27.017, pertencentes, respectivamente, aos srs. Manoel Joaquim da Costa, residente á rua General Severiano, 112, e Vicente José Diulliso, residente á rua Alberto Nepomuceno, 17, Estação de Ramos, cujos bilhetes achamse expostos no seu principal balcão, de onde sairão amanhã, mais alguns felizardos com 300:000$ em 2 premios por 30$, meios 15$, fracções 3$. Sabbado, outros 500 contos por 64$, meios 32$, fracções 3$200. Continúa a grande venda do SWEEPSTAKE Brasileiro — 500 contos por 50$, quintos 10$, com direito ás 3 vantagens, etc., dos "Envelopes Mascotte" — os 2 premios-extra a favor do freguez. Em 11 de agosto, mil contos por 120$, meios 60$, quartos 30$, fracções, a 6$.

Theatro João Caetano

EMPRESA PINTO LTDA.

TEMPORADA OFFICIAL DE TURISMO DE 1934

HOJE — HOJE

A's 8 e 10 horas

Nas DUAS SESSÕES — GRANDIOSO FESTIVAL para commemorar o MEIO CENTENARIO da celebre operecta fantasia

A Canção Brasileira

Libreto de MIGUEL SANTOS e LUIS IGLESIAS, com musica de HENRIQUE VOGELER.

AMANHA — A's 8 e 10 horas — "FESTIVAL DO CORPO CORAL MASCULINO" com "A CANÇÃO BRASILEIRA"

QUINTA-FEIRA — A's 3 horas da tarde — Ultima "MATINE'E DAS CRIANÇAS" com "A CANÇAO BRASILEIRA" — Distribuição de caramellos "BUSI" com POLTRONAS a .... 3$000

SABBADO — A's 4 horas — Ultima "Matinée da Mocidade" com "A CANÇAO BRASILEIRA" — POLTRONA — 3$000

PHYMATOSAN AGE COM SEGURANÇA NA BRONCHITE TOSSE

VIDRO POPULAR 7$500

O Posto de Sub-Tenente no Exercito

CONSTA QUE VÃO SER NOMEADOS CERCA DE 410 SARGENTOS

Estamos informados que o general Góes Monteiro, ministro da Guerra, tendo em vista o decreto 23.347 de 13 de novembro de 1933, fará, antes de deixar a pasta as primeiras nomeações para o posto de sub-tenentes.

Serão contemplados cerca de 410 sargentos.

THEATRO REPUBLICA

HOJE E TODAS AS NOITES — SESSÕES A'S 8 E 10 HORAS

A MARAVILHOSA E COLOSSAL REVISTA

A Feira da Alegria

OUTRO ESTRONDOSO EXITO DA COMPANHIA PORTUGUEZA SATANELA-FRANCIS

NOVOS FADOS POR MARIA ALBERTINA

PREÇOS — Frizas, 35$000 — Camarotes, 30$000 — Poltronas de Orchestra, 7$000 — Poltronas de A a M, 6$000 — Poltronas de N a W, 5$000 — Poltronas de X a Z, 4$000 — Balcão, 1.a fila, 6$000 — Balcão, outras filas, 4$000 — Galerias numeradas, 3$ — Geraes, 2$000 (sello a cargo do publico)

SEXTA-FEIRA — A grande revista "FOGO DE VISTAS"

Criado o Conselho de Administração do Gabinete do Ministerio da Guerra

O ministro da Guerra resolveu mandar constituir o Conselho de Administração do seu gabinete, composto do respectivo chefe como presidente, seu immediato como relator e um capitão do Quadro de Officiaes de Administração do Exercito como thesoureiro, e exercendo as funcções de almoxarife e secretario um funccionario da Secretaria de Estado da Guerra.

50 REPRESENTAÇÕES

ALCANÇA HOJE a comedia mais engraçada deste anno!

PRECISA-SE DE UM PAE!

do grande humorista MUNHOZ SECA em traducção de EURICO SILVA, na qual

PROCOPIO

provoca as mais estrondosas gargalhadas!

HOJE — ás 20 e 22 hs,

no CASINO

"PRECISA-SE DE UM PAE!"

O Almirante Protogenes Responderá Pela Pasta da Viação

Com o embarque do sr. José Americo, no proximo domingo, para a Parahyba, responderá pela pasta da Viação, até se organizar o novo Ministerio, o almirante Protogenes Guimarães, ministro da Marinha.

LEI DE FERIAS

aos Bancarios e Funccionarios de qualquer repartição e aos Empregados no Commercio, o

Varzea Palace Hotel Em Therezopolis

faz preços especiaes nas Diarias, até 31 de outubro proximo

TELEPHONES OFFICIAL e INTERURBANO, 12

THEATRO CARLOS GOMES

TEMPORADA JARDEL JERCOLIS

HOJE — HOJE

A's 7,45 e 10 horas

A radio-revista de HEITOR MONIZ:

Fala P. R. ...

Um espectaculo que deslumbra quando não faz rir a "todo panno"

QUINTA-FEIRA — Festival de Mary & Alba Sisters, com "FALA P. R. . ."

OS METAES

DE MAIOR CONSUMO NO BRASIL

LINOTYPO "PERFECTION"

STEREOTYPO "ANCORA"

MONOTYPO "STANDARD"

CHAPAS DE ZINCO PARA GRAVURA

Soc. A. Marvin

Rua Menna Barreto, 72 — (Botafogo)

Phones: 6-0028 e 6-0050

Secção Economica do
DIARIO CARIOCA
DIRECÇÃO . F. J. TEIXEIRA LEITE

Diario Economico

NOTA DO DIA

A SOLUÇÃO DE DOIS GRANDES PROBLEMAS FLUMINENSES

O ultimo mez de administração do Governo Provisorio foi fecundo de beneficios para o Estado do Rio de Janeiro, solucionando dois problemas da mais alta relevancia para seu desenvolvimento economico — o saneamento da Baixada e o dos transportes na zona salineira.

A solução desses dois problemas constitue não só a manifestação expressa da boa vontade dos srs. Getulio Vargas e José Americo em attender aos legitimos interesses da terra fluminense, como, indubitavelmente, uma esplendida victoria do DIARIO CARIOCA. Não queremos deixar de accentuar esse facto porque as unicas victorias que nos envaidecem são aquellas que redundam em serviços á grandeza e ao progresso do paiz, seja no campo das realizações materiaes, seja no terreno dos ideaes — na defesa da justiça e da liberdade. E mais se accentúa ainda o valor dessa victoria se considerarmos os obices que foram antepostos á nossa acção, apesar do desvelado interesse sempre manifestado pelos srs. Getulio Vargas e pelos ministros José Americo e Oswaldo Aranha, pelo solução dos dois assumptos.

A luta que tivemos de travar, não foi só contra o tremendo emperramento do nosso apparelho burocratico. Suggestões as mais diversas foram levadas ao sr. José Americo contrariando os pontos de vista sustentados por este jornal e cujo estudo representou novas protellações, como se já não bastassem as decorrentes da propria marcha dos processos nos estreitos "canaes competentes".

Primeiramente, em torno do prolongamento Iguaba Grande-Cabo Frio, tivemos de sustentar uma veemente campanha para impedir a adopção do projecto acalentado por um grupo de cavalheiros, que pretendia que a linha fosse construida pela restinga. O nosso brado de alarme impediu a adopção do projecto alludido, demonstrando o exame mais detalhado da questão, a sua absoluta inexequibilidade.

Outra suggestão do mesmo genero e ainda de mais berrante contrasenso foi a de se levantar os trilhos da Maricá, da estação de Neves até a de Araruama, de forma a tornar tributaria da E. F. Leopoldina, toda a zona do Sudoéste fluminense.

Repellida pelo ministro José Americo, que logo lhe percebeu, com a sua intelligencia viva e aguda, os defeitos intuitos foi tambem atirada ao pó dos archivos. Rejeitadas embora, representaram essas como as outras suggestões apresentadas, motivos para irritantes retardamentos e protellações que pareciam não mais ter fim.

Em relação ao saneamento da Baixada complicações identicas surgiam, tambem, frequentemente. A abertura do credito constitue apenas a primeira etapa, aliás, uma alentada etapa, porque os planos e orçamentos para execução das duas obras já estão organizados e approvados.

E' preciso, porém, que, vencidos esses primeiros obices, não fique a administração publica adormentada. A demora da execução desses dois melhoramentos representa a sangria de muitos milhares de contos annuaes na economia fluminense e por contragolpe, no Thesouro Nacional, de que o Estado do Rio é grande contribuinte.

As formalidades burocraticas a cumprir— registo e distribuição dos creditos, organização das commissões encarregadas da execução das obras, não podem não devem exigir grande periodo de tempo.

Ao successor do sr. José Americo, na pasta da Viação, incumbe a tarefa de tornar, sem mais detença, realidade a solução desses dois graves problemas fluminenses.

* * *

Não poude o Governo Provisorio, dadas as circumstancias de ordem financeira faceis de apprehender, abrir para as obras de saneamento da Baixada e para as attinentes á solução do problema de transportes na zona salineira creditos correspondentes aos seus orçamentos totaes.

A Baixada exigirá para seu saneamento completo cerca de 90.000 contos e os melhoramentos e o prolongamento da E. F. Maricá quantia de cerca de 22.000 contos.

Poderão parecer, á primeira vista, elevados esses totaes. Bastará, porém, um exame mais minudente do assumpto para se verificar que, tanto uma como outra obra, constituirão magnificos empregos de capital. A região da Baixada rende actualmente para o Thesouro Nacional perto de 32.000 contos annuaes. As obras de saneamento serão executadas em oito annos. Isto é, no fim da sua execução, o erario federal terá arrecadado 256.000 contos e empregado 90.000. Mas é preciso considerar que a area cultivada actualmente representa apenas um terço da Baixada. O seu saneamento triplicará, na peor das hypotheses, a receita federal arrecadada naquella região e teremos, então, em vez de 256.000:000$000, 168.000 para uma despesa de 90.000:000$000.

O mesmo calculo póde ser feito em torno da via-ferrea que serve o Sudoéste fluminense. O parque salicola do Estado do Rio contribue com cerca de 5.000 contos annuaes para a União. Prolongados os trilhos da E. F. Maricá até Cabo Frio, melhorada a linha nas serras de Manoel Ribeiro e Calabocca, essa via-ferrea deixará de vez de ser deficitaria e poderá proporcionar largos saldos de exploração.

A receita federal augmentará tambem sensivelmente e em dois annos — tempo necessario á execução das obras — os 22.000 contos que a União vae gastar estarão cobertos com a arrecadação de impostos e taxas e com saldos ferroviarios.

Propugnando, pois, para a consecução desses melhoramentos, temos a consciencia tranquilla de termos prestado, não só ao Estado do Rio de Janeiro, como ao Brasil, serviço de alta monta.

Lembrem-se sempre os fluminenses que ao sr. Getulio Vargas e aos seus illustres ministros da Fazenda e da Viação, como tambem a nós, devem elles a realização de duas velhas aspirações, a solução de dois grandes problemas da economia do Estado do Rio de Janeiro.

O Problema do Combustivel

O problema do combustivel entre nós não tem sido, infelizmente, estudado sob um ponto de vista racional, isto é, com relação ao aproveitamento dos typos de combustiveis existentes, dentro de um raio de acção compativel com as suas qualidades intrinsecas, afim de que a sua applicação seja realmente economica.

Temos reservas de combustiveis mais do que sufficientes para todas as nossas industrias actuaes e futuras, e se estas forem bem aproveitadas, não precisaremos de empregar um só kilo de combustivel estrangeiro, como tenho a pretensão de demonstrar nesta exposição.

Os combustiveis que possuimos de immediata applicação são: a lenha, a hulha branca e o carvão, estando nesta ultima categoria incluido o carvão betuminoso, os linhitos, os shistos e turfas existentes em differentes pontos do paiz.

Para que estes combustiveis sejam aproveitados racionalmente, devemos examinar as suas reservas e determinar, de accordo com a sua qualidade e custo da exploração, qual o raio de acção de cada centro de exploração, onde a sua applicação possa ser realmente economica, para então depois fixar a sua obrigatoriedade dentro das zonas prefixadas.

Em um paiz com a extensão do nosso, com regiões e aspectos tão differentes, com communicações tão variadas, maritimas, terrestres e fluviaes, é mais do que indispensavel uma repartição criteriosa do paiz em zonas nas quaes o governo fixaria o emprego do typo de combustivel já estudado, de accordo com as necessidades e recursos de cada região, das exigencias do trafego e da capacidade de transporte das respectivas estradas e dos meios de exploração e producção das differentes especies de combustiveis.

E' lamentavel ver-se uma estrada de ferro ladeando um curso dagua apresentando quedas dagua imponentes em grandeza, ou galgando serras e regiões de matas virgens, com grande dispendio de combustivel importado, e deixando abandonadas criminosamente reservas de força inesgotaveis.

O problema do cumbustivel entre nós tem sido encarado como uma fonte de auxilio para a industria carbonifera, como se este fosse o unico combustivel a ser applicado, e sem levar em consideração com o custo do transporte que com elle será obtido.

E' preciso frisar bem, que existem zonas do nosso territorio onde o emprego do carvão como combustivel, quer nacional ou estrangeiro, não será possivel nestes 20 ou 30 annos, devido não só ao preço extraordinariamente elevado que ficaria qualquer especie de carvão, motivado pelas condições de transporte, como pela existencia de enormes reservas de lenha por preços relativamente insignificantes.

Se é altamente patriotico proteger a industria nascente carbonifera, tambem é extremamente impatriotico impedir o desenvolvimento das nossas linhas ferreas ou das zonas por ellas servidas, devido ao encarecimento dos transportes, e nada justifica beneficiar uma mais do que outra, quando ha necessidade que ambas tenham as mesmas vantagens, as mesmas regalias, os mesmos favores, pois ambas se completam.

Se alguma deve ter a primazia, será a via ferrea a preferida, pois se esta pode dispensar o auxilio do carvão por meio da electrificação, meio este de que podem dispor quasi todas as nossas estradas de certa extensão, pela situação privilegiada em que se encontra o nosso paiz em relação á distribuição das quédas dagua, o mesmo não se poderá dizer da industria carbonifera, que nada ou quasi nada fará sem o auxilio da via ferrea, e portanto esta deveria ser a privilegiada para que ambas não pereçam.

Vamos, pois, examinar qual o modo mais efficiente para o aproveitamento economico de cada um destes combustiveis, iniciando pelo carvão nacional.

Dispendemos mais de 200.000 contos annualmente com a acquisição de carvão estrangeiro, e no emtanto possuimos uma reserva de carvão, se bem que de qualidade inferior e sem possuir todas as qualidades do carvão estrangeiro, está porém em condições de ser aproveitado, e o devemos fazel-o afim de diminuir a saida do nosso ouro para o estrangeiro.

Devemos, pois, incentivar a exploração do nosso carvão, não com o fim de substituir toda a importação de combustivel, mas tendo em vista o seu aproveitamento economico, isto é, dentro dos limites do seu transporte economico.

Para augmentarmos o raio de acção, ou do aproveitamento economico do nosso carvão, teremos de estudar os meios mais intelligentes ou economicos como o mesmo deverá ser applicado, seja in "natura", beneficiado, pulverizado ou distillado, de modo que haja uma procura natural pelo mesmo, evitando sempre forçar o consumidor a empregar um combustivel em más condições de aproveitamento, pois resultará um fracasso na applicação e o descredito para o combustivel, o que se tem verificado com as providencias adoptadas para o seu emprego obrigatorio em condições contra-indicadas.

As providencias tomadas relativamente pelo governo, só têm tido como objectivo beneficiar as minas de carvão do sul do paiz, como se somente ahi se encontrasse o combustivel indispensavel ás industrias de todo o paiz.

A questão do emprego do carvão nacional, é, segundo o meu modo de vêr, uma questão puramente economica. Uma industria para que se desenvolva é preciso que se imponha naturalmente pelo seu custo, pelas qualidades intrinsecas e pelo seu modo de aproveitamento facil e ao alcance de todos.

O carvão nacional, apesar de sua qualidade inferior, pode ser perfeitamente empregado em locomotivas, depois de sujeito a um pequeno beneficiamento prévio.

Estando, pois, já resolvido o lado technico, resta o lado economico, isto é, o custo da sua acquisição.

Se nos Estados do sul do paiz pudermos empregal-o como sae da boca da mina, devido ao seu preço reduzido compensar o seu fraco poder calorifico, para que possa ser aproveitado longe da mina, accrescido de todas as despesas de transporte, carga e descarga, será preciso que o seu valor intrinseco augmente, e para que este cresça é necessario beneficial-o. Isto é racional e indiscutivel.

O governo, antes de forçar o emprego obrigatorio do carvão nacional, deveria providenciar o barateamento das condições de transporte, da boca da mina ao centro consumidor, melhorando para este fim os meios de transporte terrestre e maritimo, apparelhando os portos de embarque, afim de que as despesas de transporte fiquem reduzidas ao minimo, para que o nosso carvão possa competir, dentro dos limites de sua efficiencia e de um modo economico, com o carvão estrangeiro.

Quaesquer outras medidas serão de effeito palliativo, e não irão beneficiar as nossas industrias extractivas senão momentaneamente, pois os resultados serão anti-economicos e o seu emprego forçado, faltando o interesse do particular, deixará de ter applicação logo que seja retirado o apoio official.

A solução do carvão nacional está pois no seu emprego puro, submettido a um beneficiamento puro.

O emprego do carvão nacional misturado com o estrangeiro não é solução, pois o que se tem em vista é tornal-o independente. A mistura de combustiveis de qualidades differentes só dá resultado quando esta é feita sob certas condições e em proporções de accordo com as qualidades chimicas de cada um, de modo que as qualidades fiquem contrabalançadas, obtendo-se uma mistura realmente efficiente, pois de outra fórma, os resultados serão completamente nullos, pois o carvão inferior nunca será aproveitado convenientemente.

Em conclusão, o aproveitamento do carvão nacional nas locomotivas deve ser beneficiado, e queimado em fornalhas e caldeiras estudadas para este fim, e o seu custo deve ser reduzido com o barateamento das condições de transporte maritimo e terrestre, afim de que o custo da unidade de vapor seja o mais baixo possivel.

O aproveitamento dos carvões de qualidade inferior não está, porém, somente em queimal-o em fornalhas, beneficiado ou não, mas em maior rendimento poderá ser obtido transformando-o em outro combustivel de maior efficiencia e applicação.

Com tratamentos physicos e thermicos é possivel separar o carvão em elementos solidos liquidos gazosos. Das differentes pesquisas para o beneficiamento de carvões inferiores, resultou o estudo de processos para a sua transformação obtendo-se com estes meios o oleo combustivel.

Para um paiz como o nosso, onde até hoje nenhuma fonte de oleo natural foi encontrada, esta questão tem uma significação nacional, pois a sua applicação em todos os ramos da industria e nos serviços de transporte tem tido ultimamente enorme applicação.

Cerca da quarta parte da energia obtida por meio dos combustiveis mineraes, é devida ao oleo combustivel, e diariamente cresce o seu emprego em logar do combustivel solido. Os depositos de oleo mineraes ainda não estão todos conhecidos, mas dos existentes e com o consumo cada vez mais crescente, calcula-se que poderão estar esgotados dentro de pouco mais de um seculo.

Para nós a importancia deste processo é incalculavel, pela independencia que ficariamos em relação ao isolamento do nosos paiz em caso de uma guerra, pois teriamos o oleo combustivel indispensavel para movimentar a nossa esquadra, e a gazolina para a nossa frota aerea. Para esta ultima é interessante chamar a attenção que na Inglaterra este typo de gazolina tem sido já experimentado em aviões, com melhor resultado do que a gazolina obtida do oleo mineral.

No caso presente, em que estudamos o problema do combustivel, na sua applicação em estradas de ferro, o oleo combustivel tem tambem um papel preponderante.

Como sabemos, o principal problema a encarar, a quem quer que se dedique ao estudo economico das estradas de ferro, é o crescente custo da sua manutenção, e qualquer melhoramento que possa resultar em diminuição de despesa, deve ser estudado com muita attenção. Uma das grandes parcellas desta despesa, talvez a maior, é devida aos serviços de tracção, que tem como principal factor a locomotiva. A locomotiva a vapor é uma das machinas mais anti-economicas com relação á sua efficiencia thermica, pois varia de 8 a 12 % o aproveitamento da sua efficiencia thermica total, havendo pois uma perda de 88 a 92 % do carvão queimado. Ora, para um paiz como o nosso, onde se queima na sua maior parte um combustivel importado, tudo que signifique economia de carvão, que permitta reter o nosso ouro, deve ser considerado de interesse nacional e não se deve temer despesas iniciaes desde que os resultados finaes sejam garantidos.

Com o aproveitamento do oleo combustivel, sob a fórma de oleo Diesel nos motores deste typo, se obtem o aproveitamento da energia thermica sob a fórma de energia mecanica, com um rendimento de 24 a 34 %, e muito em breve teremos que intensificar a applicação das locomotivas nos carros com motores Diesel em todos os nossos transportes ferroviarios.

Por que razão, pois, não inicia o nosso governo a installação de uma usina para transformação do nosso carvão? Não se trata de experiencias, pois já está applicado na Allemanha, Inglaterra, França, Japão e Estados Unidos.

Em relatorio por mim apresentado ao ministro da Viação em 1929, apresentei 12 analyses de carvões allemães, com caracteristicos identicos aos nossos carvões de Santa Catharina e Paraná, onde pelo processo de "hydrogenização" se tinha obtido de 30 a 48 % de oleo. Com uma tonelada do nosso carvão poderemos obter 180 kilos de oleo Diesel, 140 kgs. de gazolina, 54 kilos de oleo combustivel e 73 kgs. de oleos lubrificantes.

Os resultados obtidos compensariam perfeitamente as despesas feitas pelo governo com uma installação para a producção de 50.000 toneladas por anno e cujo custo não attingiria talvez a 30.000 contos.

Verificadas as possibilidades do aproveitamento do nosso carvão, beneficiado ou transformado, dentro das condições economicas indicadas, examinemos o aproveitamento do segundo combustivel indicado, a hulha branca.

De todos os problemas nacionaes, o que mais necessita de uma solução urgente, pois delle dependem innumeras fontes de riqueza não aproveitadas até hoje, e o desenvolvimento de outras que permanecem estacionarias, facilitando o bem estar geral do paiz, tanto sob o aspecto industrial como economico, é o aproveitamento da nossa hulha branca.

Considerado como força motora, não se encontra justificativa para o desprezo com que até hoje tem sido tratado o aproveitamento das nossas colossaes reservas de força hydraulica.

O aproveitamento do nosso carvão tem sido considerado como o problema principal, quando não passa de uma questão secundaria. O carvão quando aproveitado como combustivel o seu rendimento de energia é insignificante, pois só nos utilizamos de um decimo da energia total contida no carvão queimado, emquanto que com a hulha branca chegamos a aproveitar nas turbinas até 90 % de energia contida na quéda dagua.

Como a questão do combustivel representa a maior despesa de qualquer estrada de ferro, e é o factor principal no custo do transporte, devemos examinar o emprego da hulha branca nas estradas de ferro circumvizinhas a estas fontes de energia, em substituição ao emprego do carvão, com o fim de diminuir as despesas e portanto em beneficio do desenvolvimento das zonas por ellas atravessadas.

Temos cerca de 309 quédas dagua catalogadas pela Inspectoria Federal das Estradas de Ferro e sómente 75 dellas representam uma potencia calculala approximadamente em 50.000.000 de cavallos vapor, dos quaes só uma parcella insignificante está sendo aproveitada.

Por estes numeros se pode bem avaliar o que temos a aproveitar, e a economia incalculavel a realizar.

O transporte de energia electrica é hoje considerado economico até 800 kilometros com uma potencia de 200.000 kw., até 1.000 kilometros com 300.000 kw e até 2.000 kilometros com a potencia de 1.000.000 kw, o que nos mostra quão formidavel é o seu raio de acção.

A hulha branca em certas zonas deve ser, pois, o meio obrigatorio para a movimentação das vias ferreas em substituição a outra qualquer especie de combustivel.

Examinemos agora o outro typo que nos resta, a lenha. Já dissemos que o melhor combustivel sob o ponto de vista economico é o que nos fornece a tonelada de vapor mais barata.

Para esta exposição vamos nos aproveitar de dados constantes de relatorio da Viação Ferrea Rio Grandense, onde as tres especies de combustiveis, lenha, carvão nacional e estrangeiro, são consumidas em larga escala. Nesta Estrada foi verificado o consumo médio por locomotiva kilometro de 36 kilos de carvão nacional, para 20 kilos de carvão estrangeiro e 0ms3, 180 de lenha, de accordo com a proporção de 1,ton800 de carvão nacional para 1 tonelada de carvão estrangeiro e 9 metros cubicos de lenha. Como o preço do carvão nacional custava na época 55$000 a tonelada e o metro cubico de lenha 6$400, e como para uma tonelada de carvão nacional precisariamos de cinco metros cubicos de lenha, seria preciso que o carvão nacional custasse no minimo 32$000 a tonelada, para competir em egualdade de condições na fornalha com a lenha, havendo pois para a Estrada um prejuizo de 70 %.

Mesmo existindo uma egualdade na producção de vapor, precisariamos levar em consideração a immobilização de vagões e pessoal para o transporte, carga e descarga, emquanto que a lenha poderá ser obtida ao longo da linha.

Examinemos o que se observa na Central do Brasil, na zona de Minas Geraes, além de Lafayette. Vamos admittir que a quantidade de carvão nacional fornecida, seja sufficiente para ser empregada em todos os serviços deste trecho e de qualidade tal que possa ser empregado puro nas fornalhas das locomotivas.

Actualmente o consumo de carvão estrangeiro nas Inspectorias de Sete Lagoas e Corintho, que servem a regiões de mattas no Estado de Minas Geraes, regula ser de 37.300 toneladas annualmente. Para fazer o mesmo serviço com carvão nacional precisariamos de 50.000 toneladas. O custo do carvão nacional no Rio é em média 78$500 a tonelada, e em Sete Lagôas será de 97$537. Se considerarmos que uma tonelada de carvão nacional corresponde a 5 metros de lenha, e que o custo médio do metro cubico de lenha, accrescido das despesas com o pessoal para carga e arrumação é de 6$850, teremos que o custo médio da lenha correspondente a uma tonelada de carvão nacional é de 6$850 x 5 a 34$250, o que representa para a Central um prejuizo de 63$337 por tonelada de carvão nacional queimado, ou cerca de 65, % que seriam economizados com o emprego da lenha.

Comparação identica feita com o carvão estrangeiro, a economia ainda seria maior, pois não só o custo do carvão estrangeiro é superior ao nacional, como a relação adoptada para a equivalencia com a lenha é de 1 para 8 e mesmo de 1 para 10, quando o carvão estrangeiro tem 8.000 calorias e a lenha é de serrado. Por esta razão só examinaremos o caso mais desfavoravel para a lenha, que será a comparação com o carvão nacional.

Com o emprego das 50.000 toneladas de carvão nacional a despesa seria de 4.879:350$ e a economia feita com a substituição pela lenha seria de 3.171:577$500. A' vista deste resultado, a Central não deveria hesitar em tornar obrigatorio o uso exclusivo da lenha nas duas Inspectorias acima indicadas.

Para attender a este fornecimento bastariam ser adquiridos annualmente 250.000 metros cubicos de lenha, que representam cerca de 31 alqueires de matta virgem, ou 62 alqueires de serrado, tomando-se a base de 8:000m3 de lenha grossa e a metada para a de serrado.

Estas quantidades representam areas relativamente insignificantes em relação á extensão das zonas atravessadas, e que no caso de não serem aproveitadas para a cultura, poderiam ser rapidamente replantadas.

Não podemos impedir a derrubada de mattas com o fim de exploral-as industrialmente, ou para transformal-as em terrenos de cultura. Em relação ao primeiro devemos regulamentar com a replantação obrigatoria, de modo que não fique esgotada em um curto prazo uma das fontes da riqueza nacional. Quanto ao segundo, devemos fixar a percentagem de matta a conservar afim de não prejudicar os proprios terrenos de cultura.

E' preciso criar a industria da exploração da lenha, garantindo o recebimento systematico da lenha, fixando as percentagens para as differentes zonas de mattas, fiscalizando ao mesmo tempo o replantio systematico e permanente.

Este processo poderia ser extensivo para as zonas desprovidas actualmente de vegetação e que são atravessadas pelas vias ferreas, com evidente vantagem para melhoria das proprias zonas beneficiadas com estas providencias.

Vemos pois que felizmente não nos faltam combustiveis para todas as nossas industrias, o que precisamos porém é regularizar o seu aproveitamento afim de que cada especie de combustivel, limitando as zonas de aproveitamento de cada um, afim de que sejam empregados de modo mais economico e efficiente, afim de reduzir ao minimo o custo de transporte, afim de beneficiar as zonas exploradas.

Nestas condições, as principaes providencias a adoptar pelo governo deveriam ser:

1º) — Suspender a applicação do decreto que tornou obrigatoria a acquisição de 10 % do carvão nacional;

2º) — Estudar e mandar executar os melhoramentos nos portos de embarque de carvão;

3º) — Estudar e mandar executar os melhoramentos nos transportes maritimos e terrestres das minas aos centros consumidores, afim de reduzir ao minimo o custo do transporte;

4º) — Obrigar e fiscalizar o beneficiamento preciso do carvão afim de tornal-o mais efficiente;

5º) — Fixar de accordo com o custo de producção e qualidade do carvão entregue, qual o raio de acção em que o mesmo poderá ser aproveitado economicamente, e dentro deste circulo criar favores especiaes;

6º) — Montar uma ou mais installações para a transformação do carvão nacional em oleo combustivel e seus derivados;

7º) — Estudar o aproveitamento de todas as quédas dagua em condições de serem applicadas no transporte ferroviario, financiando esta applicação desde que as condições do trafego ou despesas de transporte assim o justifiquem;

8º) — Obrigar a queima da lenha nas zonas onde o córte das mattas o permitta, fiscalizando a conservação de uma certa percentagem nos terrenos transformados em culturas e o replantio no caso sómente de exploração;

9º) — Auxiliar e financiar o replantio nas zonas desprovidas de vegetação, afim de formar mattas artificiaes, criando e incentivando a exploração industrial do córte da lenha como combustivel.

Com estas providencias, que ficariam a cargo dos Ministerios da Viação e Agricultura, o problema do combustivel entre nós estaria resolvido com vantagens para as empresas exploradoras do trafego ferroviario, pois o custo do transporte seria reduzido ao minimo, compativel com o custo da mercadoria transportada, viria trazer o desenvolvimento economico das zonas por ellas atravessadas e estariamos inteiramente independentes do combustivel importado, empregando somente combustiveis genuinamente brasileiros.

P. MARTINS COSTA

* * *

EXPORTAÇÃO DE CAFE' PELO PORTO DO RIO DE JANEIRO

Em 1932-33, da safra total foram exportadas 3.746.692 saccas. Da safra de 1933-34, pelo porto do Rio de Janeiro foram exportadas 2.784.019, tendo concorrido com maior numero as seguintes firmas:

Theodor Wille & Cia. Ltda., 290.748; Vivacqua Irmãos S. A., 269.431; Ornstein & Cia., 261.364; A. Jabour & Cia., 248.546; Mc Kinlay S. A., 199.948; Hard Rand & Cia., 181.375; E. G. Fontes & Cia., 145.455; Cia. Nacional de Commercio de Café, 138.971; Sinner & Cia., 137.607; Leon Israel Company S. A., 127.894; American Coffee Corporation, ... 117.677; Marcelino Martins Filho & Cia., 88.771; Pinto Lopes & Cia. Ltda., 65.033; José Guarino, 64.992; Rebello Alves & Cia., 53.052; Castro Alves & Cia., 46.250; Pinheiro Ladeira & Cia., 45.727; Norton Megaw & Cia. Ltda., 36.324; Souza Pimentel & Cia., 29.194; Arbuckle & Cia., 25.779.

Secção Economica do DIARIO CARIOCA
DIRECÇÃO . F. J. TEIXEIRA LEITE

Diario Economico

INFORMAÇÕES FINANCEIRAS E COMMERCIAES

CAMBIO

O mercado monetario da praça local não apresentou alteração alguma ao do ultimo dia util. Continuou o Banco do Brasil sacando e effectuando coberturas ás taxas anteriores, não só para a libra e dollar como para as demais moedas-papel.

As taxas da libra foram as seguintes:

Para saques a 90 d|v.: libra 59$592 ou 4 7|256d.

Para saques a vista: libra 60$000 ou 4d.

Para compras a 90 d|v.: libra 58$700 ou 4 11|128 d.

Para compras a vista: libra 59$100 ou 4 1|16 d.

O dollar manteve-se á 11$910 para saques a vista.

Para aviso de pagamentos via cabo foram mantidas as taxas de 59$300 para a libra (4 3|16 d) e 11$700 para o dollar.

O mercado livre não apresentou algo digno de registo especial. Póde-se mesmo dizer que o dia de hontem foi sobremodo fraco para o mercado cambial da praça.

As taxas affixadas na tabella cambial do Banco do Brasil foram as seguintes:

PARA SAQUES:

	A 90 d|v.
Londres	59$592
	A vista:
Londres	60$000
Paris	$790
Zurich	3$915
Hamburgo	4$610
Milão	1$030
Lisboa	$550
Madrid	1$645
Bruxellas	2$810
Nova York	11$910
B. Aires	3$465
Montevidéo	6$400

PARA COBERTURAS

	A 90 d|v.
Libra	58$700
Dollar	11$550
Franco	$755
Lira	$970
Marco	4$330
	A vista
Libra	59$100
Dollar	11$650
Franco	$760
Lira	$980
Marcos	4$390
	Pelo Cabo:
Libra	59$300
Dollar	11$700

CAMBIO LIVRE

Em média foram as seguintes as cotações, vendas, dos diversos dinheiros.

Libra	79$000
Dollar	15$350
Franco	1$055
Franco belga	3$725
Franco suisso	5$180
Florim	10$780
Marco	6$090
Peseta	2$178
Lira	1$365
Peso argentino (papel)	3$680
Peso uruguayo (ouro)	5$490
Escudo	$732

CAMBIO ESTRANGEIRO

A Bolsa de Londres apresentou a seguinte cotação da libra sobre os diversos dinheiros:

BOLSA DE LONDRES

Nova York	5.04
Berlim	13.14
Paris	76.37
Amsterdam	7.43
Madrid	36.87
Genova	58.87
Bruxellas	21.59
Lisboa	110
B. Aires	17.31
Montevidéo	9.37

CAMARA SYNDICAL DOS Corretores
Curso Official do Cambio e Moedas Metallicas

Praça	90 d|v.
S|Loidres	60$166
S|Paris	$785
S|Italia	1$030
S|Allemanha	4$598
S|Portugal	$550
S|Belgica (papel)	—
S|Belgica (papel)	2$810
S|Hespanha	1$544
S|Suissa	3$914
S|Suecia	—
S|Noruega	—
S|Dinamarca	—
S|Syria e Palestina	—
S|Tcheco Slovaquia	$500
S|Nova York	11$914
S|Montevidéo	—
S|B. Aires (peso papel)	3$434
S|B. Aires (peso ouro)	—
S|B. Aires (peso papel)	3$466
S|Hollanda, (florim)	8$155
S|Japão (yen)	3$768
S|Rumania	—
S|Austria	—
S|Canadá	—
S|Chile	—

MOEDAS

Libra esterlina, papel	78$021
Dollar, papel	15$621
Peseta papel	2$180
Lira, papel	1$343

CAFE'

O mercado cafeeiro começou a ser trabalhado calmo com vendas tão minimas que demonstram existir, ainda, um certo desinteresse dos compradores.

Foi mantido o preço de 13$500 para 10 kilos de typo 7, em cuja base, no primeiro pregão, foram effectuadas vendas de 527 saccas. A' tarde foram vendidas mais 622 saccas, perfazendo assim um total de 1.149 ditas.

No termo, durante o pregão de abertura, melhorou a situação do mercado, o qual foi declarado firme, ao contrario do de fechamento, que trabalhou estavel.

Foram effectuadas vendas de 17.000 saccas, cifra essa bem significativa.

No primeiro pregão registou-se uma pequena reacção para alta, sobre todos os mezes, sendo de $125 s|julho, $275 s|Agosto, $200 s. setembro, $350 s|outubro, $150 s|novembro e $175 s|dezembro.

Do total de vendas mencionadas, 8.000 saccas e foram pela manhã e 9.000 á tarde.

COTAÇÕES DO DISPONIVEL

Typo 3	14$700
Typo 4	14$400
Typo 5	14$100
Typo 6	13$800
Typo 7	13$500
Typo 8	13$200

MOVIMENTO ESTATISTICO DO DIA PRECEDENTE

ENTRADAS

	Saccas
Via terrestre (Minas)	642
Via maritima (Minas)	1.573
Idem (São Paulo)	748
Regulador Fluminense "Rio"	1.300
Idem, Espirito Santo	200
Total	4.463

EXISTENCIA

Ficaram em stock 504.725 saccas.

IMPOSTO

Estado de Minas	3$000
Estado do Rio	5$000

PAUTA SEMANAL

Pauta semanal	1420

MERCADO A TERMO

Pregão de Abertura

Vendedor	
Mezes	Preços
Julho	13$700
Agosto	13$300
Setembro	13$200
Outubro	13$100
Novembro	13$100
Dezembro	13$100

Comprador	
Mezes	Preços
Julho	13$575
Agosto	13$150
Setembro	13$050
Outubro	13$000
Novembro	12$825
Dezembro	12$950

Pregão de fechamento

Vendedor	
Mezes	Preços
Julho	13$800
Agosto	13$350
Setembro	13$275
Outubro	13$175
Novembro	13$150
Dezembro	13$150

Comprador	
Mezes	Preços
Julho	13$575
Agosto	13$200
Setembro	13$100
Outubro	13$175
Novembro	13$025
Dezembro	13$025

MERCADO CAFEEIRO DE NEW YORK

Contrato Rio

Abertura — Baixa de 1 a 16 pontos.

Intermediaria — Baixa de 1 a 7 pontos.

Fechamento — Alta de 2 a 3 e baixa de 1 a 3 pontos.

Contrato Santos

Abertura — Baixa de 6 a 8 pontos.

Intermediaria — Baixa de 5 a 6 pontos.

Fechamento — Baixa de 3 a 6 pontos.

ASSUCAR

O mercado assucareiro reguiou, hontem, firme, sustentados os preços mantidos durante o pregão de sabbado.

Entraram 9.390 saccos, procedentes de Campos e sairam 9.049 ditos.

Em stock ficaram 13.161 ditos.

Os preços em movimento são os seguintes:

Branco crystal, de 51$000 a 51$500.

Crystal amarello, de 48$000 a 50$000.

Mascavos, de 44$000 a réis 45$000.

Mascavinhos, não ha.

ALGODÃO

Trabalhou firme, hontem, o mercado algodoeiro.

Os preços não soffreram modificações. Não houve entradas e as saidas attingiram a cifra de 731 fardos.

Em stock ficaram actualmente 3.339 fardos.

Os preços em movimento são os seguintes:

Fibra Longa — Seridó:
Typo 3, de 44$ a 45$000.
Typo 4, de 43$ a 44$0004

Fibra Média — Sertões:
Typo 3, de 41$ a 42$000.
Typo 5, de 37$500 a réis 38$500.

Ceará:
Typo 3, Nominal.
Typo 5, de 37$ a 38$000.

Fibra Curta — Mattas:
Typo 3. Nominal.
Typo 5. Nominal.

Paulistas:
Typo 3. Nominal.
Typo 5. Nominal.

CARNES VERDES

PREFEITURA DO DISTRICTO FEDERAL
Directoria Geral de Abastecimento
Secção de Carnes
Gado abatido para o consumo no Districto Federal

Matd. de Santa Cruz — 408 rezes; 35 vitellos; 70 suinos; 3 ovinos.

Mat. de Mendes — 203 rezes; 62 vitellos; 55 suinos; 22 ovinos.

Mat. da Penha — 122 rezes; 39 vitellos; 48 suinos.

Mat. de Nova Iguassu' — 139 rezes; 11 vitellos; 16 suinos.

Procedencias e preços:

Mat. de Santa Cruz — bois, 1$040 a 1$080; porcos, 2$200 a 2$400; vitellos, 1$200 a 1$300.

Mat. de Mendes — Bois 1$040; porcos, 2$200 a 2$400; vitellos, 1$300.

Mat. da Penha — Bois, 1$020 a 1$040; porcos 2$200 a 2$300; vitellos, 1$100 a 1$300.

Mat. de Nova Iguassu' — Bois, 1$040.

CEREAES

ARROZ	Sacca
Agulha amarellão	68$ a 70$$50
Idem, esp.	68$ a 70$000
Idem 1a.	60$ a 64$000
Idem esp.	60$ a 62$000
Idem 1a	56$ a 58$000
Idem, 2ª	50$ a 54$000
Idem 3ª.	40$ a 46$000
Japonez esp.	44$ a 45$000
Idem 1ª	42$ a 43$000
Idem 2ª	39$ a 40$000
Idem 3ª	35$ a 36$000

FEIJÃO

Preto esp.	21$ a 22$000
Preto bom	Nominal
Branco grande e meudo	22$ a 34$000
Enxofre — Nominal.	
Manteiga novo	20$ a 23$000
Mulatinho	18$ a 20$000
Amedoim	—
Fradinho nacional — Nominal.	

MILHO

Cattete verm.	19$5 a 20$000
Idem amarello	18$ a 18$5
Idem mesclado	16$ a 17$000

BATATAS

Interior kilo	$500 a $750
Sul	$400 a $660
Estrangeiras, caixa	—

Movimento de Vapores

VAPORES ESPERADOS

DOS ESTADOS UNIDOS

Nova York, e esc., "Pan America"	20
Nova York e esc., "Eastern Prince"	27
Idem, "Mandu"	28
Nova Orleans, e esc., "Cabedello"	28

DA EUROPA

Amsterdam e esc., "Orania"	15
Hamburgo e esc., "Cap. Arcona"	18
Hamburgo e esc., "Raul Soares"	19
Bremen e esc., "Madrid"	20
Londres e esc., "Highland Brigade"	23
Havre e esc., "Kerguelem"	23
Trieste e cc., "Neptunia"	26
Hamburgo e esc., "Siqueira Campos"	30
Southampton, e esc., "Almanzora"	30
Londres e esc., "Almeda Star"	30

DO RIO DA PRATA

Rio da Prata, "Highland Chieftain"	17
Idem, "Uruguayo"	17
Buenos Aires e esc., "Campos Salles"	18
Bahia Blanca e esc., "Alegrete"	18
Rio da Prata, "Southern Cross"	19
Idem, "Conte Grande"	21
Idem, "Andalucia Star"	24
Idem, "Western Prince"	26
Idem, "Principessa Giovanna"	26
Idem, "Lima"	27
Idem "Espana"	30
Idem, "H. Princess"	31
Idem, "Orania"	31

DE CABOTAGEM

S. Francisco e esc., "Poconé"	16
Portos do Sul "Itaguassu'"	17
Portos do Norte, "Campos"	19
Belém, e esc., "Comte. Ripper"	19
Portos do Sul "Pirahy"	21
Cabedello e esc., "Ararangua"	23
Portos do Sul, "Araraquara"	24
Portos do Norte, "Baependy"	25
Santos, "Jaboatão"	28

VAPORES A SAIR
PARA OS ESTADOS UNIDOS

Nova York e esc., "Ayuduoca"	17
Nova York e esc., "Southern Cross"	19
Nova Orleans, e esc., "Jaboatão"	29

PARA A EUROPA

Hamburgo e esc., "Almirante Alexandrino"	17
Londres e esc., "Highalnd Chieftain"	17
Amsterdam e esc., "Waterland"	19
Genova e esc., "Conte Grande"	21
Londres e esc., "Andalucia Star"	24
Finlandia e esc., "Equator"	25
Genova e esc., "Principessa Giovanna"	26
Finlandia e esc., "Lima"	27
Londres e esc., "Highland Princess"	31
Havre e esc., "Lipari"	31
Amsterdam e esc., "Orania"	31

PARA O RIO DA PRATA

Rio da Prata, "Cap. Arcona"	18
Idem, "Espana"	18
Idem "Pan America"	20
Buenos Aires e esc., "Santos"	22
Japão (Via Panamá) "Santos Maru'"	22
Rio da Prata, "Highland Brigade"	23
Idem, "Neptunia"	26
Idem, "Eastern Prince"	27
Idem, "Almanzora"	30
Idem, "Almeda Star"	30
Idem, "Rio de Janeiro Maru'"	31

PARA CABOTAGEM

S. Francisco e esc., "Arary"	17
Belém e esc., "Itapagé"	18
Portos do Sul "Annibal Benevolo"	18
Victoria e esc., "Itapuca"	20
Cabedello e esc., "Itaquatiá"	20
Macau e esc., "Itaguassu'"	21
S. Sebastião e esc., "Aspirante Nascimento"	21

Banco Allemão Transatlantico
Deitsche Ueberseeische Bank

BALANCETE EM 30 DE JUNHO DE 1934

FILIAES NO RIO DE JANEIRO, S. PAULO, SANTOS, CURITYBA, BAHIA E PORTO ALEGRE

ACTIVO:

Letras descontadas		72.467:740$807
Letras e effeitos a receber em cobrança do exterior		73.127:842$944
Letras e effeitos a receber em cobrança do interior		76.286:284$136
Emprestimos em contas correntes		68.306:729$549
Valores caucionados		45.747:555$050
Valores depositados		179.575:761$678
Caixa Matriz		4.140:859$137
Agencias e filiaes no exterior		829:048$399
Agencias e filiaes no interior		26.843:576$706
Correspondente no exterior		31.895:946$851
Correspondentes no interior		2.641:450$299
Titulos e fundos pertencentes ao Banco		2.230:083$600
Hypothecas		4.692:678$500
Edificios do Banco		10.000:000$000
CAIXA:		
Em moeda corrente	16.543:258$050	
Em outras especies	72:885$294	
No Banco do Brasil	24.645:523$708	
Em outros Bancos	1.765:706$295	43.027:373$347
Diversas contas		67.914:864$101
	Rs.	709.727:795$104

PASSIVO:

Capital	14.000:000$000
Fundo destinado ao augmento do capital no Brasil	11.000:000$000
Depositos em contas correntes com juros	67.047:059$131
Depositos em contas correntes sem juros	42.597:830$750
Depositos a prazo fixo	53.533:902$112
Depositos em conta de cobrança do exterior	73.127:842$944
Depositos em conta de cobrança do interior	76.286:284$136
Titulos em caução e em deposito	225.323:316$728
Caixa Matriz	12.244:185$426
Agencias e filiaes no interior	23.958:318$775
Agencias e filiaes no interior	23.958:319$775
Correspondentes no exterior	29.850:629$671
Correspondentes no interior	565:007$991
Valores hypothecarios	4.692:678$500
Letras a pagar	4.001:769$589
Diversas contas	65.041:529$731
Rs.	709.727:795$104

S. E. & O.

H. STHAMER W. SCHMITT

Á preços excepcionaes!

CROSLEY

apresenta os seus novos modelos!

64$600

com esta importancia mensal o senhor possuirá um CROSLEY!

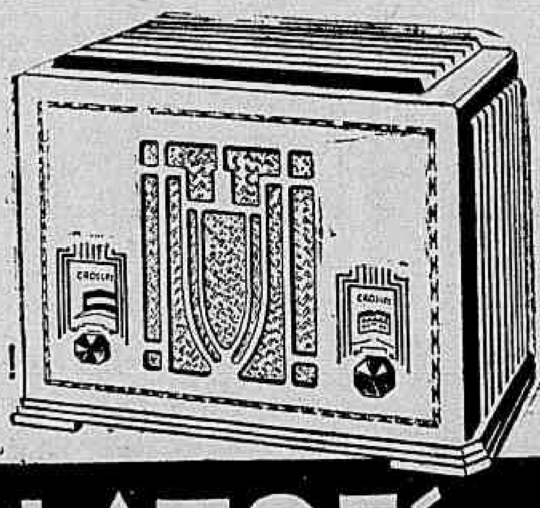

MESTRE e BLATGE'
R. do PASSEIO, 66

SUL AMERICA CAPITALIZAÇÃO
COMPANHIA NACIONAL PARA FAVORECER A ECONOMIA

ADQUIRINDO

um titulo de economia saldado ou de pagamento mensal da

Sul-America Capitalização

tereis as seguintes vantagens:

Constituição de um capital para o futuro;
Participação nos lucros da Companhia;
Sorteios de amortização;
Adeantamentos garantidos.

PEÇAM INFORMAÇÕES NA SE'DE SOCIAL

RUA BUENOS AIRES, 37, ESQ. QUITANDA

EDIFICIO PROPRIO

OU COM OS INSPECTORES E AGENTES

LLOYD

O Lloyd Brasileiro é a maior companhia de navegação da America do Sul

Auxilial-o é uma necessidade, desenvolvel-o, ampliando os seus meios de acção efficiente é um imperativo patriotico para todos os que desejam sinceramente a grandeza do Brasil

O Lloyd Brasileiro retem na economia nacional milhares de contos de réis que, sem elle, iriam para outros paizes

Servir o Lloyd é servir a Patria

O Lloyd Brasileiro mantem uma linha regular de passageiros e carga, para a Europa, com sahidas quinzenaes, empregando os seguintes vapores: — Bagé, Siqueira Campos, Alte. Alexandrino, Raul Soares e Ruy Barbosa

BRASILEIRO

O Lloyd Brasileiro representa um importante papel no desenvolvimento economico financeiro e politico do Brasil.

O Lloyd Brasileiro transporta annualmente cerca de 2 milhões e meio de tons. de carga dando assim expansão ás nossas riquezas

O Lloyd Brasileiro ligando os portos mais distantes do nosso littoral estabelece a precisa união para a nossa força collectiva

O Lloyd Brasileiro levando os nossos productos aos centros adeantados do mundo affirma o valor dos brasileiros e a pujança da nossa terra

Os navios do Lloyd Brasileiro servem a 11 linhas das quaes 3 transatlanticas, 6 costeiras, 1 fluvial e 1 lacustre

Os navios do Lloyd Brasileiro transportam annualmente para mais de 150.000 passageiros. O preço das passagens é modico e o pas sadio excellente

SÉDE: — RIO DE JANEIRO — RUA DO ROSARIO — 2 a 22 — TELEPHONE — 3-3756

O PAGAMENTO DOS 500 CONTOS DE SABBADO PASSADO E A "ESQUINA DA SORTE"

A CASA GUIMARAES pagou até hontem á tarde, do bilhete 27016, premiado com Rs. 500:000$000, e por ella vendido, dez fracções, num total de Rs. 250:000$000 aos seguintes :

1|20 ao sr. Walter dos Santos, rua do Rezende n.° 114;
1|20 ao sr. Antonio Maria Pereira, rua de S. Pedro 46, por conta de terceiros;
1|20 ao sr. Amadeu dos Santos, rua Buenos Aires, 339;
1|20 ao sr. José Paulino, rua Maria Augusta 21, São Matheus;
1|20 ao sr. França Chagas, viajante no Estado de São Paulo, de passagem por esta capital;
1|20 ao sr. Manoel Tavares Leite, rua da Mantiqueira, 7;
1|20 a um funccionario do Banco do Brasil que não quiz declinar a sua identidade;
1|20 ao sr. Salomão Gomes, Avenida Gomes Freire, 65;
1|20 ao sr. Agostinho Souza Nogueira, rua Visconde de Itauna, 97;
1|20 ao sr. Antonio Figueredo Ferrara, rua Itapiru' numero 147 c II.

AMANHÃ 200:000$000

DIA 5 DE AGOSTO :
Grande SWEEPSTAKE Brasileiro :
500:000$000
SO' JOGAM OS BILHETES VENDIDOS.

Casa Guimarães, Ltda

OUVIDOR, 50 — Esq. de 1.° de Março.
"A Esquina da Sorte"

BANGU' E SÃO CHRISTOVÃO EMPATARAM

UM RESULTADO JUSTO

O match Bangu' e São Christovão offereceu um desenrolar movimentado. A peleja, embora com falhas de technica agradou pela emoção de que se revestiu. E' sabido que o match apresentava importancia para os adversarios. Iria decidir a sorte de ambos, pode-se dizer. E, realmente, com o resultado que se verificou, um e outro viram todas as suas esperanças desfeitas, justificando-se assim o caracter que se emprestava ao cotejo. Os teams se lançaram a fundo em busca da victoria, reconhecendo a sua responsabilidade. Mas, o triumpho se dividiu, resultado que no fim das contas, reflecte a peleja. Houve equilibrio, em grande parte do jogo. Tanto o S. Christovão como o Bangu' perderam opportunidades. As defesas actuaram bem e com regularidade.

COMO ACTUARAM OS QUADROS

Já accentuamos que o match não offreceu technicamente um desenrolar perfeito, apresentando falhas, pelo contrario. Foi uma partida jogada com certo nervosismo e que, por isso mesmo, não poderia apresentar um desenvolvimento sem falhas. Os quadros procuraram fazer uma tactica de jogo que não offerece muito perigo. Isso de certo modo, deveria prejudicar a emoção do cotejo, mas tal não se deu porque não foi uma peleja em que predominasse o jogo no meio do campo. Os teams se esforçaram até o ultimo minuto.

No Bangu', a defesa actuou regularmente. O ataque não offereceu a mesma regularidade, actuando com altos e baixos. No São Christovão se verificou mais ou menos o mesmo.

Francisco portou-se optimamente. Segurou com firmeza shoots quasi que seguidos da linha atacante banguense. A zaga trabalhou muito, desfazendo os avanços contrarios. A linha media teve um trabalho efficiente.

OS TEAMS

Os teams se apresentaram assim constituidos :

BANGU' — Euclydes; Mario e Camarão; Paiva, Sant'Anna e Medio; Sobral, Paulista, Tião, Placido e Dininho (depois Orlandino.)

S. CHRISTOVÃO — Francisco; Mario e Zé Luiz; Agricola, Dodó e Armando; Walter, Joãozinho, Manezinho, Bahianinho e Quintanilha.

Walter marcou o ponto do S. Christovão e Tião o do Bangu'.

O AMERICA FOI DERROTADO POR UM SCORE ALTO

Surpreendente Actuação do Bomsuccesso

A peleja America e Bomsuccesso teve um incidente desagradavel: a aggressão do juiz Kroft de Carvalho. Hermes investiu sobre o arbitro e o aggrediu, sem discutir. O juiz Kroft de Carvalho ficou em tal estado que não poude proseguir o match, sendo substituido pelo sr. Floravante D'angelo. O match assignalou uma surpreendente actuação do Bomsuccesso que mereceu a victoria espectacular, conseguida sobre o America. Os suburbanos actuaram admiravelmente, jogando quasi sem falhas. De certo modo, o jogo não surpreendeu. Era sabido que, infeliz em algumas actuações, o Bomsuccesso resultava perigoso para qualquer adversario. Actuando melhor o Bomsuccesso derrotou de forma indiscutivel o America.

OS QUADROS EM DESFILE

O Bomsuccesso deixou excellente impressão, actuando com solidez. Apresentou uma defesa firme e um ataque que actuou com regularidade. Raymundo fez defesas excellentes. Fraga e Lazaro constituiram uma verdadeira muralha e a linha media teve um trabalho bastante efficiente. No ataque destacaram-se Rebolo e Hugo.

O America appareceu em dia pouco feliz. De Saa foi a sua maior figura, na defesa. Victor deixar passar bolas difficeis e não póde ser responsabilizado por nenhum ponto. O ataque deixou fraca impressão.

O Bomsuccesso marcou seus 4 pontos por intermedio de Hugo (2) e Rebolo (2). Fassóra conquistou o goal do America.

OS TEAMS

BOMSUCCESSO — Raymundo; Lazaro e Fraga; Hermes (depois Cozinheiro), Eurico e Claudionor; Carlinhos, Rebolo, Hugo, Cecy e Miro.

AMERICA — Victor; Vital e De Saa; Ferreira, Marianni e Arresi; Carola, Rivarola, Fassora, Curto e Carreiro.

O VASCO É O NOVO CAMPEÃO DA CIDADE

Um Feito Brilhante dos Camisas Pretas

Os ultimos resultados da tabella, apressaram o desfecho do campeonato. O Vasco é desde ante-hontem o campeão carioca de 1934. Não ha duvida que o club de São Januario logrou uma bellissima conquista, tanto mais notavel que resultou de um esforço proprio. O feito impressiona, além do mais, pela regularidade da performance vascaina. Os campeões de 1934 mereceram, não ha duvida, a recompensa que corôou seus esforços. Se um quadro merecia o campeonato era certamente o Vasco. Por isso é que se assignala com toda a sympathia essa nova conquista do grande club.

Durante todo o campeonato, o Vasco só experimentou uma derrota, esta para o São Christovão e em circumstancias que não representaram uma diminuição. Em todos os matches os camisas pretas mostraram notavel efficiencia, sendo que não fracassaram uma só vez. O campeonato carioca de 34 foi disputadissimo, reunindo teams fortes. Esta circumstancia serve para enaltecer ainda mais a magnifica façanha do Vasco. Deve-se accentuar que o Vasco não dependeu de ninguem, mantendo-se quasi todo o campeonato na ponta da tabella.

Os Brasileiros Venceram Pela Segunda Vez, Em Portugal

Como Actuaram os Nossos Patricios, Contra o Sporting

LISBOA, 15 (Havas) — O quadro do Brasil que disputou o campeonato mundial de football jogou hoje, pela segunda vez, em Portugal, contra o conjunto do Sporting, campeão nacional.

O embaixador do Brasil esteve representado pelo sr. Teixeira Soares, secretario da embaixada, o qual occupou logar na tribuna de honra, rodeado pelo consul geral do Brasil, pelo consul adjuncto e pelo addido commercial. Achava-se tambem presente o governador civil de Lisboa.

A equipe portugueza entrou em campo ás 18 horas e 23 minutos. Logo depois surgia o quadro brasileiro. Prolongados applausos saudaram os teams disputantes.

O seleccionado do Brasil estava assim constituido: Pedrosa; Sylvio e Luiz Luz; Ariel, Martim e Canalli; Luizinho, Waldemar, Carvalho Leite, Leonidas e Patesko.

O quadro do Sporting, que acaba de levantar o campeonato de Portugal, entrou em campo com a seguinte composição: Jola; Jardo e Serrano; Abelhinha, Ruy e Faustino; Mourão, Vasco, Soero, Reynolds e Cervantes.

Arbitrou a partida o sr. Ilido Nogueira.

O apito inicial soôu ás 18 horas e 35 minutos. Durante os dez primeiros minutos verificou-se grande equilibrio. As duas equipes organizaram alguns bons ataques sem entretanto conseguir abrir a contagem. Os brasileiros começam a exercer certa pressão, mas os portuguezes reagem e conseguem ir até proximo do arco de Pedrosa. A linha de zagueiros rebate bem e os deanteiros brasileiros apanham a bola. Investem e conseguem marcar um ponto, que o juiz annulla.

A linha do quadro visitante insiste no ataque, dando grande trabalho á defesa do Sporting. O publico applaude os brasileiros que demonstram perfeito contrôle da bola.

Os portuguezes reagem mas são repellidos. Registram-se alguns ataques de parte a parte. As investidas brasileiras são porém mais bem combinadas. O guardião portuguez produz algumas boas defesas de arremessos de Leonidas e Waldemar.

A linha deanteira da equipe brasileira, bem apoiada pelos médios, põe em constante perigo a defesa do Sporting. O jogo continúa a desenvolver-se com vantagem para os brasileiros que vão com mais frequencia ao campo adversario.

Aos 30 minutos de jogo, a linha avante brasileira avança rapida e Luizinho, ao receber bem calculado passe, fecha e marca com forte shoot o primeiro goal para o seu quadro

Os brasileiros continuam no ataque. A defesa portugueza desdobra-se para evitar a quéda de sua cidadella.

Os portuguezes atacam mas a linha média brasileira intervem opportunamente. Os deanteiros recebem o balão e avançam Eram decorridos sete minutos da conquista do primeiro tento quando Leonidas, em optima jogada conseguia vasar pela segunda vez a rêde do Sporting.

Depois de algumas investidas revesadas, vão os da linha deanteira brasileira ao ataque e aos 41 minutos é marcado por Waldemar o terceiro ponto para o seleccionado do Brasil.

O conjunto do Sporting, apesar da differença da contagem, reage e organiza algumas boas investidas. A defesa brasileira está vigilante e annulla os esforços energicos dos portuguezes.

Mais alguns lances movimentados e o juiz dá por findo o primeiro tempo do embate com o score de 3 a 0 a favor dos brasileiros.

Dada a saida para a segunda phase ás 19 horas e 36 minutos a linha brasileira organiza logo um ataque, que é rebatido. Os brasileiros conservam-se durante algum tempo no campo do Sporting, cuja defesa faz grandes esforços para repellir as rapidas escapadas dos visitantes. Os deanteiros portuguezes investem algumas vezes contra o arco brasileiro, mas pouco depois voltavam os do Brasil ao ataque.

Quando a linha brasileira assediava o goal portuguez, a defesa do Sporting dá rapidamente a bola á frente. Vão os avantes portuguezes ao campo brasileiro e Soero, em linda escapada, marca o primeiro e unico ponto para o seu bando. Tinham decorridos 13 minutos do segundo tempo.

O juiz dá a saida e os brasileiros insistem no ataque. Passados dois minutos da conquista do goal portuguez, Waldemar apodera-se da bola e investe. Depois de desembaraçar-se de um adversario shoota forte para assignalar o quarto tento brasileiro.

Os brasileiros destacam-se pela sua superioridade technica e grande contrôle da bola. Os ataques são organizados em bôas combinações, o que dá enorme trabalho ás linhas defensivas do Sporting.

O jogo continúa com a mesma feição. A linha brasileira ataca repetidas vezes e perde alguns shootes fóra. Os portuguezes fazem ligeira reacção. Voltam os visitantes a atacar em passes curtos.

Aproveitando-se de bom passe Waldemar, que vem tendo actuação destacada, recebe a bola e marca o quinto ponto do scratch brasileiro.

Os portuguezes tentam avançar mas são repellidos. Cinco minutos depois, Armandinho, que substituira Leonidas, consigna o sexto e ultimo ponto dos brasileiros.

A linha avante brasileira organiza ainda alguns ataques. Pouco depois ouve-se o apito do arbitro assignalando o final da pugna.

A assistencia acclama longamente os brasileiros, cujo jogo causou enthusiasmo.

A victoria dos brasileiros foi devido á grande agilidade dos atacantes e ao apoio da defesa á linha deanteira, em que se destacaram Waldemar e Armandinho.

RIVAL
Um successo nunca visto:
Ella e Eu...
de Berr e Verneuil, traducção de Alberto de Queiroz, com
Dulcina, Odilon
Sessões ás 20 e 22 horas.
Quinta-feira — Vesperal da mocidade e festa do
MEIO CENTENARIO
SABBADO:
Vesperal do Estado do Espirito Santo

DE INTERESSE PARA TODO AUTOMOBILISTA

Maximo rendimento de cada centelha, devido ao carburante secco produzido pela GASOLINA ENERGINA, o que assegura uma partida mais rapida, maxima potencia do motor nas subidas ingremes e maior kilometragem por litro consumido.

Muitos automobilistas ao subirem uma estrada um tanto ingreme observam que algo de anormal se passa com o motor dos seus carros. Não se trata entretanto de nenhum defeito, mais apenas o resultado do emprego de uma gasolina de má qualidade. E' facil remediar esta situação. No seu proximo passeio abasteça o seu carro com GASOLINA ENERGINA e comprehenderá immediatamente a razão porque esse inegualavel producto tem gosado sempre a preferencia dos nossos automobilistas.

Siga o conselho da maioria dos automobilistas. Use a partir de hoje a GASOLINA ENERGINA.

GASOLINA ENERGINA

G-5-6-34

CATCH

Ruhmann e Karol Novina, uma luta que todos reclamavam

Ruhmann encontrará um grande adversario na sua proxima luta — o Conde Karol Novina.

E' a peleja mais difficil da carreira do syrio libanez, uma peleja tão difficill que seus proprios torcedores aguardam o resultado com certos receios.

Na verdade o Conde Karol Novina é um adversario temivel e que reune á sua prodigiosa technica, uma vitalidade invejavel.

Os outros adversarios de Ruhmann se prejudicavam pela desproporção de força physica que valia para o syrio libanez como um "handicap" sensivel. Não se pode dizer que Novina possua a mesma força de Ruhmann. E' de notar, no emtanto, que não lhe faltam outros predicados como agilidade, elasticidade e uma resistencia que já foi submettida ás provas mais duras sem ceder. Por outro lado, sua technica, é tão completa que desfaz por si desproporções consideraveis na apparencia. Poucos adversarios poderão apresentar tantos perigos como o Conde lutador.

Raros são completos. Isto é, contam com recursos que se liguem, formando uma technica solida. Se uns possuem qualidades physicas admiraveis, lhes falta uma noção scientifica do combate. Lutam usando mais os recursos de força bruta; não admittem a victoria pela malicia pela tactica de meios puramente technicos. Outros conhecem a fundo os segredos do ring; mas carecem de capacidade realizadora. Ha ainda os que não podem executar com a necessaria promptidão pela falta de solidez no sentido material.

O Conde Karol Novina é completo, como já accentuamos. Por isso é que se pode dizer que Ruhmann encontrará um adversario excepcional.

A grande luta será no proximo sabbado, realizando-se no Estadio Brasil.

TINTA BRASILIA
A MELHOR

BANCO DO BRASIL - Rio

Taxas para as contas de depositos

COM JUROS (SEM LIMITE) .... 2 % a. a.
Deposito inicial Rs. 1:000$000. Retiradas livres. Não rendem juros os saldos inferiores a esta ultima quantia, nem as contas liquidadas antes de decorridos 60 dias da data da abertura.

POPULARES (LIMITE DE RS. 10:000$000) .... 3½ % a. a.
Deposito inicial Rs. 100$000. Depositos subsequentes minimos Rs. 50$000. Retiradas minimas Rs. 20$000. Não rendem juros os saldos : a) inferiores a Rs. 50$000; b) excedentes ao limite, e c) encerrados antes de decorridos 60 dias da data da abertura. Os chéques desta conta estão isentos de sello desde que o saldo não ultrapasse o limite estabelecido.-

LIMITADOS (LIMITE DE RS. 20:000$000) .... 3 % a. a.
Deposito inicial Rs. 200$000. Depositos subsequentes minimos Rs. 100$000. Retiradas minimas Rs. 50$000. Demais condições identicas aos Depositos Populares. Chéques sellados.

PRAZO FIXO ....
de 3 a 5 mezes 2 ½ % a. a. — de 9 a 11 mezes .... 3 ½ % a. a.
de 6 a 8 mezes 3 % a. a. — de 12 mezes .... 4 % a. a.
Deposito minimo Rs. 1:000$000

DE AVISO .... 3 % a. a.
Aviso previo de 8 dias para retirada até 10:000$000, de 15 dias até 20:000$000, de 20 dias até 30:000$000 e de 30 dias para mais de 30:000$000. Deposito inicial Rs. 1:000$000.

LETRAS A PREMIO — (SELO PROPORCIONAL)
Condições identicas aos Depositos a Prazo fixo.

Diario Carioca

Praça Tiradentes n.º 77 | Rio de Janeiro, Terça-feira, 17 de Julho de 1934 | Anno VII — Numero 1.831

LOTERIA FEDERAL DO BRASIL

200 CONTOS AMANHÃ 100

Será reproduzida a lista geral nos dias seguintes ás extracções no DIARIO CARIOCA

O PROBLEMA DOS TRANSPORTES NA ZONA SALINEIRA FLUMINENSE

ABERTO UM CREDITO DE 10.000 CONTOS PARA A SUA SOLUÇÃO

Foi assignado sabbado passado na pasta da Viação um decreto abrindo o credito de 10.000 contos para a solução do problema de transportes na zona Salineira do Estado do Rio de Janeiro.

Juntamente com o recente acto do Governo Provisorio providenciando para o saneamento da Baixada, o decreto de sabbado ultimo, representa excellente serviço á economia fluminense.

Não precisamos relembrar a campanha sem treguas, a acção permanente desenvolvida pelo DIARIO CARIOCA para tornar realidade essas duas velhas aspirações do grande Estado visinho.

Sr. José Americo

Com o sr. José Americo, cujo interesse vigilante permittiu que se vencessem as difficuldades criadas pelos innumeros e infindaveis tramites administrativos e pelos interesses que se congregavam contra a consecução desses melhoramentos, contrairam os fluminenses uma grande divida de gratidão.

O que lhes foi negado pelos governantes do passado, conseguiram elles com os administradores aos quaes a Revolução confiou a direcção do paiz.

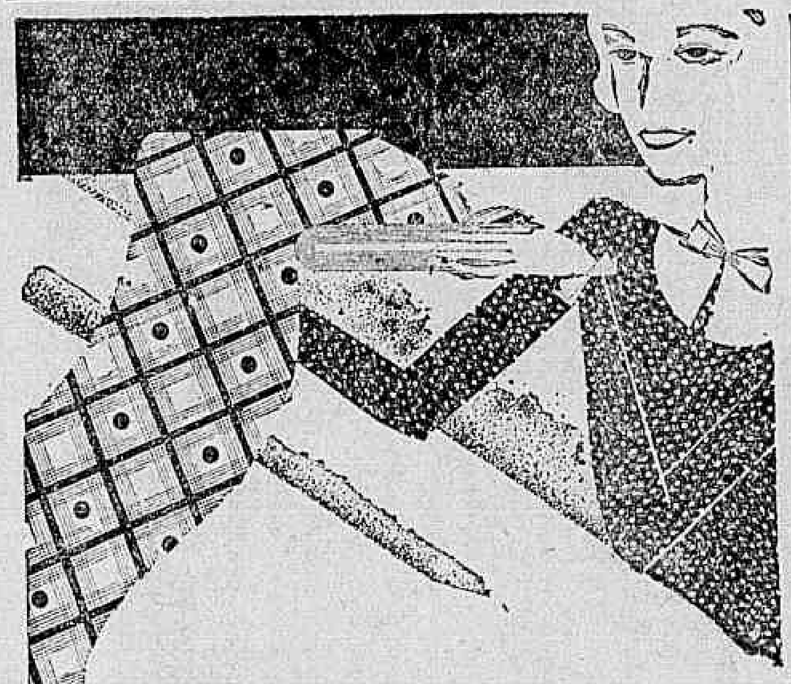

Veja, admire as lindas côres e o desenho original da fazenda; mas não esqueça de que a fixidez do colorido é essencial para que a fazenda valha o preço que lhe pediram por ella.

Os tecidos tintos com corantes

INDANTHREN

não desbotam; as suas côres resistem ao sol, á chuva e ás repetidas lavagens.

Antes de comprar a fazenda verifique se ella traz a etiqueta

INDANTHREN

Indanthren

A Administração Calamitosa do Cirurgião Baptista

SOOU A HORA DE APONTAR AO POVO CARIOCA E AO CHEFE DO GOVERNO OS ESCANDALOS INCRIVEIS DE QUE E' THEATRO A PREFEITURA MUNICIPAL

Mazellas Que a Censura Não Permittiu Denunciassemos Em Tempo, Para Que o Sr. Pedro Ernesto Pudesse Levar a Termo, Livre do Cauterio da Opinião, as Suas Reformas Sumptuarias e Immoraes

A administração do sr. Pedro Ernesto pede, de ha muito, não as sancções moderadas de uma critica serena mas, a justa, a agilidade segura de um bisturi amestrado.

Mais de uma vez, durante o largo periodo que hontem ficou encerrado para honra de nossa cultura tentamos desdobrar perante o povo carioca e a nação o estendal ignominicso de desatinos e bandalheiras, de abusos e de attentados á pecunia municipal, que caracteriza a gestão infeliz do cirurgião Pedro Baptista na Prefeitura do Rio de Janeiro.

Assim lhe denunciassemos o escandalo e lá corria o prefeito á repartição da censura implorando da policia silencio para a nossa grande vóz denunciadora e alerta.

Estivemos, porém, attentos a ligeireza de todos os seus actos e deslizes. Não os podendo commentar, não os podendo siquer denunciar, invocando para elles a propria attenção do chefe do Governo Provisorio, cuja comprovada honestidade não poderia pactuar com a sujeira que vae pelo casarão da praça da Republica, annotamol-as diuturnamente, com o escrupulo, é certo, de quem aparta coisas decompostas, á espera do grande dia da liberdade que hoje se inicia.

Assumimos com a população do Rio de Janeiro o compromisso facil de decompôr aos seus olhos attonitos o cadaver moral da administração Pedro Ernesto.

Tudo, em verdade, no governo desse homem sinistro cujas provas de capacidade administrativa já tinham sido dadas no pandemonio financeiro que significava, ás vesperas da revolução, o balanço da sua Casa de Saude, revela requintes de tamanha inepcia, delirio de tão funda irresponsabilidade, indices de tão vasta ignorancia, testes de tão clamorosa incompetencia, que se dirá, ao seu exame, não a catastrophe decorrente das tibiezas de um debil mental mas, seguramente, as consequencias imprevisiveis da actividade de um insano.

Foram tantos e tão repetidos e tão faceis os gestos do sr. Pedro Ernesto talhando largo e sem escrupulo no orçamento municipal para a obra mesquinha do suborno ás consciencias cancerosas dos politicoides mais vis da velha republica, que agora lhe fazem a farondula saciada com o dinheiro do povo á sua guarda que, sem exaggero, podemos affirmar, jámais o paiz presenciou estupefacto tamanha desenvoltura de um homem publico qualquer.

O DIARIO CARIOCA revelará uma a uma essas mazellas todas desde a reforma da Assistencia até á criação da Guarda Municipal — os dois polos desse mundo de escandalos que vamos esvurmar e dissecar.

O cirurgião Pedro Baptista

Já agora, estamos certos, não poderá o prefeito usar contra nós do apparelho de compressão da censura, porque o paiz, reintegrado no regime constitucional quer conhecer á luz da mais ampla liberdade de critica, os que se valeram de violencias iniquias e de attentados mesquinhos para encobrir os seus crimes nefandos.

Fie de nós o povo carioca na Fie de nós o povo carioca na campanha que lhe promettemos para livrar a Prefeitura desse cyclone de miserias que tem sido a actual administração municipal.

O PRAZO YORK

é o systema de vendas a prazo que facilita a todos, a acquisição de roupas e demais artigos de uso indispensavel, sem desembolso de dinheiro, para pagamento em modicas prestações mensaes.

O PRAZO YORK

é o vantajoso systema de vendas a prazo da

A NOVA YORK

a grande casa da Rua Sete de Setembro, 98-102 esquina de Gonçalves Dias.

A NOVA YORK

tem completas secções de:

Alfaiataria
Camisaria
Chapelaria
Sapataria
Novidades e confecções para senhoras
Sedas
Roupas de cama e mesa, etc., etc.

Grande Hotel

Vossa Excellencia vindo ao Rio de Janeiro hospede-se neste hotel, o mais tradicional da Capital Federal

Todo conforto a preços ECONOMICOS — Aposentos sem pensão desde 10$000

47 — LARGO DA LAPA — 47

O Estudante Desfechou Um Tiro no Ouvido

Por motivos ignorados o joven Mario Barros Leclerc, de 17 annos de idade, brasileiro, de côr branca, solteiro, estudante, em sua residencia á rua Voluntarios da Patria n. 41, num gesto de desespero tentou contra a existencia desfechando um tiro no ouvido.

Soccorrido pela Assistencia Municipal, o tresloucado em estado grave, foi removido para uma casa de saude.

Morto Por Um Automovel Um Professor do Instituto Laffayete

Um accidente de tristes consequencia, em que perdeu a vida um velho educador, verificou-se na noite de hontem na rua Conde de Bomfim, em frente ao Collegio Laffayete.

A victima foi o professor João Montenegro Cordeiro, viuvo, de 63 annos de idade, lente do educandario acima referido.

Procurava a victima atravessar a via publica quando foi colhido pelo auto n. 5194, que a atirou á distancia. O motorista causador do desastre conseguiu fugir.

O professor Montenegro que, soffreu fractura da base do craneo, foi recolhido por uma ambulancia da Assistencia, vindo, porém, a fallecer quando era submettido aos primeiros curativos.

Segundo apurou a nossa reportagem o morto era sogro do general Manoel Rabello, actual commandante da 7ª Região Militar, com séde em Pernambuco.

Colhido Por Auto-Transporte da Light

Na rua Lobo Junior, estação da Penha, um auto-transporte da Light, atropelou o menor Walter, de 11 annos, filho de Mario de Vasconcellos, morador á rua Ennes Filho n. 70. A victima que soffreu esmagamento da coxa direita e escoriações generalizadas depois de soccorrida pela Assistencia da Penha, foi mandada internar no Hospital de Prompto Soccorro.

O Governo Deve Respeitar os Diplomas Emittidos de Accordo Com as Leis da Republica

O DIARIO CARIOCA recebeu o seguinte telegramma:

"Ao grande orgão da opinião publica brasileira a Associação Paulista dos Diplomados na vigencia lei Rivadavia apresenta suas felicitações pela nobre e justa campanha em pról dos seus legitimos direitos esquecidos pelo ministro da Educação da Republica Nova. — J. Oliveira, presidente."

Um Assalto Em Jacarépaguá

OS LADRÕES CARREGARAM 1:100$000

Afim de trocar uma nota de 100$000, Martinho Barbosa, morador na Colonia de Jacarépaguá, foi, no domingo á noite, a uma casa commercial das proximidades. Além desses 100$000, levava elle ainda 1:000$000 nos bolsos.

Ao effectuar o troco, Martinho, que é conhecido como usurario no local, foi visto por tres individuos desconhecidos, que se retiraram do estabelecimento para irem esperal-o no ponto de 100 réis, que fica perto da fazenda da baroneza da Taquara.

Assim que Martinho passou por aquelle local, os tres desconhecidos cairam-lhe em cima, espancando-o barbaramente e roubando-lhe todo o dinheiro.

Mais tarde, um transeunete deparou com a victima, gemendo de dores e avisou o facto á Colonia, que o mandou recolher ao seu hospital.

A policia do 26º districto tomou conhecimento do facto, abrindo inquerito.

Duas Pessoas Feridas Numa Collisão de Vehiculos na Estrada Rio-Petropolis

As primeiras horas da noite de hontem, no logar denominado Ponto do Amorim, na Estrada Rio-Petropolis, um auto-omnibus chocou-se violentamente com um caminhão, saindo feridas em consequencia do desastre as seguintes pessoas:

Waldemar Ferreira dos Santos, branco, de 25 annos, solteiro, brasileiro, morador á rua Ibiapina n. 25, que soffreu fractura da mão esquerda, contusões e escoriações generalizadas.

— Nair Bacil, branca, casada, de 31 annos, syria, moradora á rua Cardoso Moraes, n. 586 em Bomsuccesso, que teve a perna esquerda fracturada, além de contusões e escoriações generalizadas.

As victimas depois de pensadas no Posto de Assistencia da Penha, foram removidas para o hospital de Prompto Soccorro.

CASA DO CABOCLO

HOJE — A's 4.15 — 8 e 10 horas.

A nova peça regional de Ary Kerner, Duque e Calazans:

"PASSARO CE'GO"

O maior successo dos ultimos tempos, com o quadro politico "O ENTERRO DA CASCADURA".

A confiança no remedio predispõe á cura

Só se confia no remedio quando a casa que o vende merece esta confiança

COMPRAR, PORTANTO, NA

Drogaria V. Silva

ASSEMBLE'A, 34

E' meio caminho andado para a cura

F O G O !

Incendio Numa Fabrica de Papel no Rio Comprido — Duas Horas Lutando Contra as Chammas — Os Prejuizos

Violento incendio lavrou, á tarde de domingo, na fabrica de papel da firma Rosa & Cia., á rua Barão de Itapagige, n. 319. Deve-se como sempre á actuação prompta e efficaz dos bombeiros a extincção rapida das chammas, sem o que os prejuizos teriam attingido um vulto bem maior.

Seriam 15 horas, quando os bombeiros da estação de São Christovam foram avisados do fogo na fabrica de papel. Incontinenti, elles rumaram ao local, commandados pelo capitão Lecira e tendo as manobras chefiadas pelo tenente Octavio. Os serviços foram commandados pelo tenente Rufino. Entraram logo a atacar o incendio. Apesar do ardor e trabalho sem descanso as chammas sómente foram extinctas após duas horas.

A policia fez-se representar no local pelo commissario Delmiro Ribeiro, do 15º districto, que tomou todas as providencias que se fizeram necessarias, detendo os socios das firmas, srs. Joaquim Ignacio de Andrade, Henrique Rosa, João de Souza Pinto, fazendo-os conduzir á delegacia para depor sobre as causas do incendio. Ao mesmo tempo, a autoridade requisitou os peritos e photographos do gabinete de Pesquizas Scientificas.

Ao que se apurou, o fogo teve origem num deposito de residuos de papeis velhos onde um phosphoro ou fagulha tivesse sido lançado.

Os prejuizos se calculam em 10:000$000, estando a fabrica segura em 50:000$ nas companhias Previdente, Sagres e Adriatica.

—

Na manhã de hontem, o fogo reavivou-se sob os escombros, tendo sido por isso, chamados novamente os bombeiros. Trabalhando na extincção, o bombeiro n. 59, José Guapa, em virtude da inhalação de gaz carbono que se desprendia dos escombros, teve um inicio de asphyxia, soffrendo uma syncope. Os seus companheiros retiraram-no do interior do deposito de papeis e José Guapa foi medicado na ambulancia da corporação que se encontrava no local, restabelecendo-se logo depois.

CASIMIRAS ?

PROCUREM

METRO DE OURO

159, R. Rosario, 159

Rio de Janeiro, Terça-feira, 17 de Julho de 1934 — 2.ª Secção - 12 Paginas — Anno VII — Numero 1.881

2 Secções

Diario Carioca

200 Réis

Fundador: J. E. DE MACEDO SOARES

Bibliotheca Nacional
Av. Rio Branco

Brunarb Revelou-se um "crack" no G.P.16 de Julho

Uma bella performance de Serinkaim

O Hippodromo da Gavea viveu, na tarde de ante-hontem, o seu primeiro grande domingo do anno, domingo que costuma coincidir sempre com a disputa do "Cruzeiro do Sul", mas que, este anno, por um conjunto de circumstancias que seria fastidioso dissecar, se atrazou por mais de um mez.

O prado da rua Jardim Botanico não só apanhou no domingo a sua maior concurrencia da temporada como viu passar, pelos "guichets" de apostas, a vultosa quantia de .... 514:000$000, que excede, consideravelmente, as maiores que se vinham registando, desde a abertura da estação official.

A disputa do G. P. 16 de Julho valeu bem este legitimo successo, que marcará, certamente o inicio da phase aurea do turf brasileiro de 1934.

O campo daquella prova estava constituido, de molde a criar, em torno de sua disputa; uma expectativa inquietante.

Quatro já consagrados nomes nacionaes, Serinhaem, Zaga, Jacutinga e Astoria, um argentino Idel Mark, cujo confronto com os dois primeiros, fôra altamente honroso, e Brunorb defrontar-se-iam numa luta de verdadeira sensação.

A situação do cavallo inglez, citado por ultimo, era de certo modo curiosa. Havia a convicção geral, de que se tratava de um "performer" de classe positiva. Tão bem bem mesmo impressionára ao vencer pela ultima vez, que, dois dias após esta victoria, nos atreveramos a assignalal-o "como um dos principaes, senão o principal concurrente ao "16 de Julho"."

Mas havia uma coisa.

Se o filho de Santorb, já tanto havia conseguido subir no conceito dos nossos "turfmen", este rapido destaque decorrera, mais de uma intuição, do uma supposição de seu valor do que de uma certeza. Poderia existir esta certeza, levadas em conta as turmas, em que se haviam verificado os seus triumphos? Certamente que não. Acredita-va-se que, atrás daquelles dois corpos a que deixára Marcilegi, podia occultar-se muita coisa. Mas, como inquirimos, seria ella tanta assim, a ponto de permittir-lhe trocar, de uma semana para outra, um dominio sobre Harcilegi, por outro por Serinhaem? Por muita que fosse a qualidade, escondida atrás de suas demonstrações, maior parecia a extensão do pulo que ia effectuar.

Por isto se uma intenção de momento, se um instincto fugidio do que ia acontecer, nos aconselhava a dar-lhe uma posição proeminente, na carreira um exame frio e minucioso da mudança de que ia ser elle passivel, a constatação da ousadia do seu tentamen, e a impossibilidade de ter-se, sobre o exito do mesmo, qualquer certeza, compellia-nos a agir de modo contrario.

Eis a razão, por que terminamos a apreciação das possibilidades do filho de Brunette, affirmando que "preferiamos esperar pelos acontecimentos para formular um juizo".

Este juizo temol-o plenamente formado. Brunarb é um "crack". O parelheiro notavel que aquella soberba estampa denunciava, e não menos a elasticidade de seus galões, appareceu, ante-hontem, integral, no emocionante arremate do "16 de Julho". A rapidez da sua evolução, — ainda ha pouco mais de um mez, perdia para Homeland e Arapogy — é indice eloquente da caudal de qualidade que guarda em seu organismo.

Por isto, não devemos ver, na sua primeira performance classica, o grão maximo do valor que possue. Mesmo porque se fossemos encaral-a assim, não poderiamos julgal-o um "crack" absoluto, e, muito menos, um competidor de respeito ao "G. P. Brasil".

Basta dizer que Serinhaem, a quem derrotou apenas por paleat e dando um unico kilo, tres semanas antes, em pista muito mais do seu agrado, fôra batido por tres corpos, por Hallali, recebendo, de vantagem, não um, mas sete kilos. Por conseguinte, é na supposição de que o neto de Sons in Law progrida ainda muito, que o collocamos, desde já, entre os principaes competidores á grande prova de 5 de Agosto.

Accrescente-se que o augmento das distancias, vae influindo cada vez mais beneficamente na sua "performance".

O pensionista do stud Flores da Cunha, como dissemos, na occasião em que estreou, tem um "pedrigree" em que figuram os melhores "stayers" da Inglaterra. Santorb, seu pae ganhou a Doncaster Cup (3.620 metros) e a Ascot Gold Cup (4.022 metros). Santoi, avô paterno, levantou a mesma Ascot Gold Cup e Queen's Birthda bisavô, foi, em 1891, o herói da Doncaster Cup.

Isto pelo lado parteno.

Pelo feminino vemos:

Son in Law, avô, com o nome inscripto na Goodwood Cup (4.223 metros), Jockey Club Cup (3.620 metros) e Cesarewitch (3.620 metros); Sunstar, bisavô, ganhou o Derby de Epsom em 1911.

Alludamos agora; aos ascendentes mais remotos como, Ste. Simon, (Goodwood Cup em 4.223 metros), Hampton (Goodwood Stakes, 3.821 metros), Speculum (a mesma Goodwood Cup), Donovan (St. Leger, em 2.936 metros) Pero Gomez (St. Leger), Thurio, (Queen Alexandre Stakes em 4.602 metros), etc.

E' verdadeiramente invejavel o sangue de Brunorb.

Como sabemos, em grande parte das vezes, os principios da "élevage" são traiçoeiros, nascendo "sprinters" de "Stayers" e vice-versa.

A plena confirmação que Brunorb vem dando ao seu "pedigree", vale pois como o melhor dos attestados da competencia de seu importador, o sr. Walter Noble, que o escolheu com um tacto verdadeiramente raro.

Derrotado por paleta, Serinhaem fez ainda explendida corrida, reproduzindo o dominio que exercera sobre Zaga no Derby.

Esta, que correu ainda menos do que no "Cruzeiro", não anda, positivamente, em boas condições.

O terceiro collocado, Zug, foi uma revelação mais surpreendente do que a de brunorb, pois se andava correndo em melhor categoria do que o filho de Santorb, não incarnava positivamente a promessa do cavallo inglez.

O filho de Bright Eyes revelou-se um optimo elemento, em distancias de folego, saindo, assim, áquella sua genitora, que venceu o Classico "Diana", de 1924, e já anteriormente, produzira Valence, detentora do mesmo classico em 1932.

Jacutinga, que arrematou logo depois de Zug, cumpriu uma performance que não lhe offusca, absolutamente o prestigio grangeado em S. Paulo.

Estreando na grama, e sem uma fórma levada de ultimo apuro, justifica-se o seu fracasso tanto mais, que não foi total.

Hall Mark, que não esteve na carreira em momento algum, deve ter estranhado não só o peso, como a distancia, pois o primeiro factor, apenas: não é bastante para explicar, a maneira rotunda por que caiu batido.

Quanto a Astoria, que foi a ultima a passar pelo disco, não fez mais do que demonstrar a necessidade em que está de um longo repouso.

Este registo não póde ser terminado sem uma referencia, ao modo triumphal porque fez o seu reapparecimento em nossas pistas o jockey Pedro Costa.

Os dois unicos animaes que dirigiu — um delles era Brunorb — foram levados ao vencedor com summa maestria.

Com Mango logrou mostrar, como as energias de um animal veloz podem ser rendidas, do alcance, quando ha necessidade de furtar-se, a uma luta imminente na vanguarda.

E quanto a Brunorb, não sabemos se o filho de Brunetto teria dominado Serinhaem com outro piloto.

Ou muito nos equivocamos, ou as pistas brasileiras já encontraram seu Leguisamo.

1.ª CARREIRA

319 Premio "Middle West" — Animaes nacionaes de quatro annos, sem mais de duas victorias — Pesos da tabella — 1.500 metros — Premios: [illegible]000$, 800$, e 200$000.

ZAB, masc., castanha, 4 annos, S. Paulo, Sim Rumbo e Fleur d Nig do sr. Linneu de Paula Machado, 55 kilos, Alfonso Silva...... 1º
Zizi, 53 ks., J. Costa...... 2º
Brazino, 53 ks., J. Mesquita 3º
Yale, 53 ks., W. de Andrade 0
Jaguaryahiva, 5 ks., X. Gutierrez 0
Seu Cabral, 55 ks., O. Coutinho, caiu 0

Ganho por meio corpo; do 2º ao 3º, pescoço.

Tempo: 99".

Total das apostas: 9:070$000.
Criador: o proprietario.

Treinador: Ernani de Freitas.

1	Jaguaryahiva	40	86$000
2	Brazino	57	60$300
3	Seu Cabral	34	101$100
4	Yale	23	149$500
5	Zab-Zizi	276	12$400
	Total	430	

RATEIOS EVENTUAES

1	Jaguaryahiva ...40		86$000
2	Brazino 57		60$300
3	Seu Cabral 34		101$100
4	Yale 23		149$500
5	Zab-Zizi. 276		12$400
	Total 430		
12	....	5	665$600
13	....	7	475$400
14	....	4	832$000
15	....	53	62$700
23	....	5	665$600
24	....	6	554$600
25	....	105	31$600
34	....	4	832$000
34	....	41	81$100
45	....	44	75$600
55	....	142	23$400
	Total	416	

Tropezando após o pulo, quando se preparava para num relampago, tomar a frente, Seu Cabral jogou o piloto ao sólo. A parelha do stud Expedictus surgiu na frente, destacando-se Zab. Pouco depois, Brazino passou para segundo, não deixando fugir o filho de Sim Rumbo. Os dois correram muito juntos até a entrada da recta, quando a elles se juntou Zizi.

Entre os tres esteve a carreira durante toda a recta. Em dado momento, pareceu que Zab e Brazino definil-a-iam, pois Zizi fraquejava. Reaccionando, porém, a filha de Ocarina voltou á carga, e quando o companheiro attingia o disco, já nitidamente avantajado a Brazino conseguia tambem impôr differença escassa ao filho de Granhopper.

Zab e Zizi, que no sabbado, haviam sido batidos por Brazino em condições muito outras, confirmaram a impressão que se tinha da favorabilidade de sua situação, ante-hontem.

2.ª CARREIRA

320 Premio "Brasileira" — Animaes de tres annos, sem mais de uma victoria — Pesos da tabella — 1.400 metros — Premios: 5:000$, 1:000$ e 250$000.

FAVORITO, nasc., castanho, 3 annos, Minas Geraes, Embaixador e Carmela, do sr. Rubem Noronha, 50 kilos, Ignacio de Souza 1º
Simpatia, 48/49 ks., P. Vaz, aprendiz 2º
Palpiteira, 48 ks., A. Silva. 3º
Yambi, 50 ks., J. Mesquita. 0
Arqueiro, 55 ks., S. Batista. 0
Ojos Lindos, 55 ks., H. Herrera 0

Ganho por um corpo; do 2º ao 3º, um corpo e meio.

Rateios: 21$100 em 1º; dupla (25) 53$200; placés: Favorito 14$400; Simpatia 13$000.

Tempo: 93" 3/5.

Total das apostas: 17:020$.

Criador: Companhia Santa Mathilde.

Treinador: Francisco Barroso.

RATEIOS EVENTUAES

1	Yambi 152		44$400
2	Simpathia		57$200
3	Arqueiro 31		218$100
4	Palpiteira 224		30$100
5	Favorito-O. Lindos 320		21$100
	Total 845		
12	....	27	238$600
13	....	12	537$300
14	....	68	94$800
15	....	140	46$000
23	....	15	429$800
24	....	55	117$200
25	....	121	53$200
34	....	18	358$200
35	....	24	268$600
45	....	259	24$800
55	....	67	96$200
	Total 806		

Favorito appareceu na frente, depois da partida do Premio "Brasileira", seguido de Palpiteira e Ojos Lindos. Mais alguns metros, Palpiteira firmava-se na segunda collocação, emquanto Ojos Lindos deixava-se ficar nas ultimas posições. Favorito correu com mais ou menos, uns dois corpos de vantagem, vantagem que ampliou ao entrar na recta. A proporção que o disco se aproximava, o dominio do pótro mineiro, ia se fortalecendo, sendo baldadas as tentativas de Palpiteira para egualar-lhe a linhas. Depois das especiaes, a acção da filha de Palmas tornou-se mais debil, de sorte que grande esforço em deixal-a atraz, escoltando o vencedor com muitas sobras. Favorito, que venceu muito facil, confirmou a bella figura que tem feito nos classicos para animaes de sua edde.

Palpiteira, que, como salientamos, não tinha demonstrações publicas das de seu valor, não parece ser o que vinha pintando.

3.ª CARREIRA

321 Premio "Printer" — Animaes nacionaes de tres annos, sem victoria — Pesos da tabella — 1.300 metros Premios: 6:000$, 1:200$ e 300$.

URUTAGO, nasc., zaino, 3 annos, Pernambuco, Tanguary e Urutaguá, do r. Frederico J. Lundgren. 54 kilos, Ignacio de Souza 1º
Sargento, 54 kilos, C. Fernandez 2º
Epatente, 52 kilos, G. Costa 3º
Oding, 54 kilos, F. Mendes 0
Bronze, 54 kilos, S. Batista 0
Rainheta, 52 kilos, F. Cunha 0
Kumell, 54 kilos, T. Batista 0
Sem Reserva, 54 kilos, A. Silva. 0

Não correram: Nevada e Salingen.

Ganho por dois corpos; do 2º ao 3º, meio corpo.

Rateios: 28$700 em 1º; dupla (33) 114$300; placés: Urutago 22$900; Sargento. 37$500.

Tempo: 87" 2/5.
Total das apostas: 31:480$000.
Criador: o proprietario.
Treinador: José Lourenço.

RATEIOS EVENTNAES

1	1 Bronze, 472	25$400
1	2 Oding, 59	203$300
2	3 Kumell, 314	38$300
3	5 Urutago, 418 ..	28$700
3	6 Sargento, 103 ...	116$500
4	7 Rainheta, 19 ...	631$500
4	8 Reserva — Epatante, 115.	104$300
	Total	1:047$900

11	46	258$400
12	224.	53$000
13	539	22$000
14	122	97$400
23	201	50$100
24	51	233$000
33	104	114$300
34	174	68$300
44	25	475$400
	1.486	

Bronze, collocado pela cerca interna, appareceu na frente, seguido de Sargento, Rainheta, Kumell e Sem Reserva.

O filho de Magasin nunca nunca conseguiu destacar-se mais de um corpo, correndo quasi ao mesmo nivel dos seus perseguidores. Na curva, o bolo tornou-se mais compacto, mas entrada a recta estes concurrentes, esfalfados do esforço que lhes vinha sendo exigido, entraram a diefinar, surgindo então os detraz. Apenas o estreante Sargento manteve accesos seus brios, que, aliás, pouco lhe haveriam de valer. Em lindos galões, Urutago, começou a avançar pelo centro da pista, dominando a carreira com uma acção, na verdade, seductora. Sargento conservou a segunda collocação, deixando Epatante em terceiro.

Urutago confirmou a bella impressão, que deixára ao estrear, parecendo um dos mais futurosos productos da ultima turma, digno de ingressar nas fileiras classicas.

4.ª CARREIRA

322 Premio "Santarém" — Animaes de tres annos e mais idade — Handicap — 1.600 metros — Premios: 4:000$, 800$ e 200$000.

MASSICO, masc., alazão, 6 annos, Rio de Janeiro. Precisus e Confiance, do sr. Edison V. Prado, 50 kilos, Geraldo Costa...... 1º
Rex, 56 kilos, S. Batista... 2º
Pum!, 52 kilos, J. Mesquita 3º
Negro, 53 kilos, T. Batista. 0
Irigunoyen, 56 kilos, C. Gomez 0
Tont Ank Amon, 52 kilos, A. Rosa 0
Yvon, 50 kilos, J. Nascimento 0
Roulien, 48/50 kilos, O. Coutinho 0

Ganho por um corpo; do 2º ao 3º, um corpo.

Rateios: 55$200 em 1º; dupla (24) 134$400; placés: Massiço 12$100; Rex 11$700; Pum! .... 11$800.

Tempo: 107" 1/5.

Total das apostas: 40:600$000.
Criador: Alfredo da Silva Rocha.

Treinador: Fernando Schneider.

RATEIS EVENTUAES

1	1 Pum!, 816	16$600
1	2 Irigoyen, 96	141$600
2	3 Rex, 281	48$300
2	4 Yvon	618$100

(Continu'a na 14ª pagina.)

CASAS QUE PROSPERAM PELA BÔA ORGANIZAÇÃO

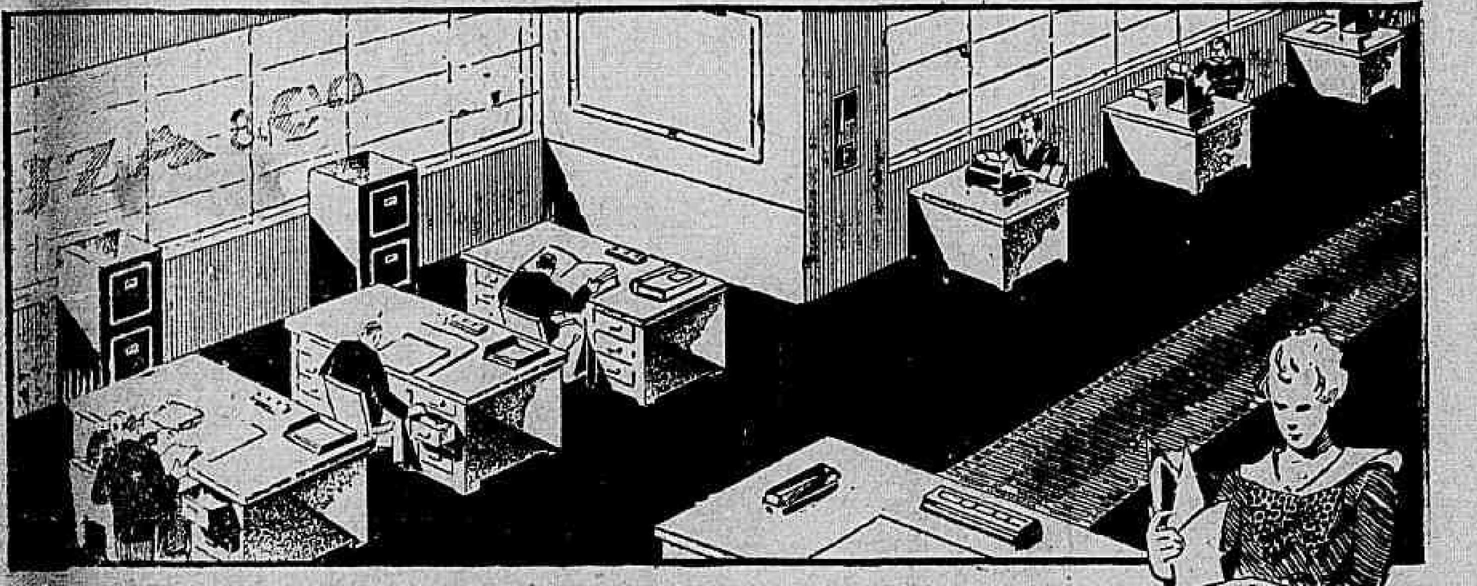

Facilitam as suas operações arithmeticas usando a machina

Dalton

que offerece

Exactidão
Rapidez e
Segurança

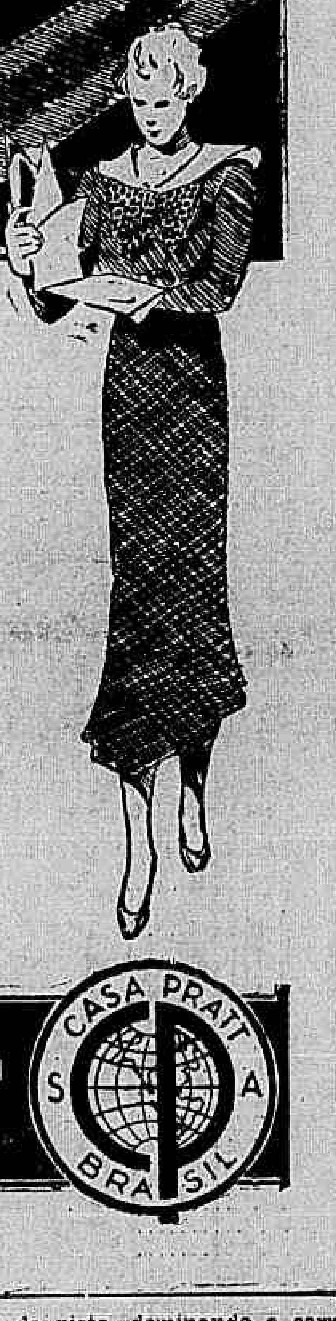

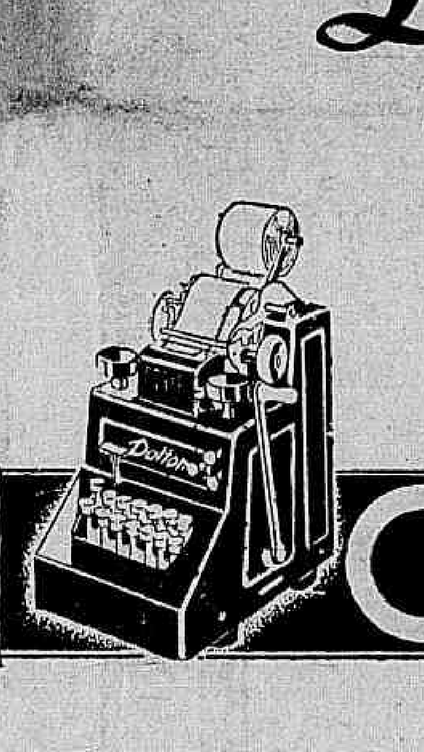

Casa Pratt

CASA PRATT S. A. BRASIL

HOTEL AVENIDA
CAPACIDADE PARA 500 HOSPEDES
O MAIS CENTRAL
O MAIS COMMODO
O MAIS ECONOMICO

Avenida Rio Branco, 152

Rio de Janeiro

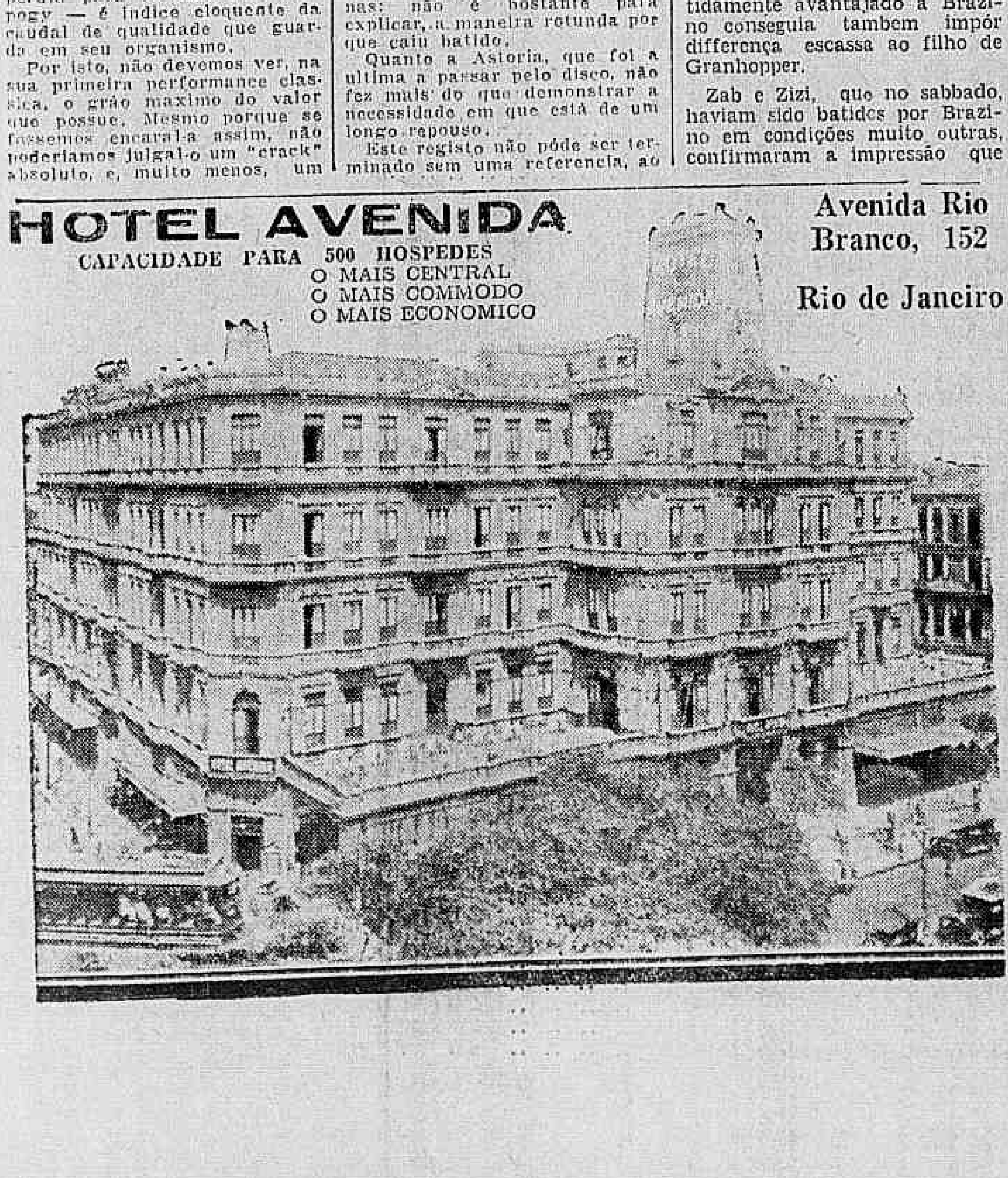

Companhia Nacional de Commercio de Café

Commissarios e Exportadores de Café

Endereço Telegr.: "AXECO" - Tels. 4-1166 - 4-6126

Rua da Quitanda, 143

3.° andar

Rio de Janeiro

Filial: VICTORIA

E. DO ESPIRITO SANTO

Companhia Ingleza de Seguros

Royal Exchange

143-Rua da Quitanda-143

Telephone 3-2101

Uma bella performance de Serinkaim

(Continuação da 13ª pagina.

	(5 Negro, 132	103$000
3		
	(6 Roulien, 77	176$600
	(7 Massiço, 246 . ..	55$200
4		
	(8 T. A. Amon, 30 .	453$300

Total: 1.700.

11	157	106$100
12	546	30$500
13	507	32$800
14	409	40$700
22	13	1:282$400
23	189	88$20
24	124	134$400
33	23	724$300
34	103	161$700
44	13	1:232$400

Total: 2.084.

Tout Ank Amon appareceu na frente seguido de Roulien. Mais cem metros, Pum passava por Roulien, collocando-se á cerca do ponteiro. Tout Ank Amon, porém, não cedeu, obrigando a filha de Pulgarin a uma luta titanica, que durou até o fim da curva. Ahi a tordilha despediu o inesperadamente incommodo competidor, entrando na recta já destacado. Tendo entretanto, malbaratado terrivelmente suas energias, a pilotada de Mesquita não teve forças para conter as arremetidas de Massiço e Rex, que, por ella passando, no trecho das especiaes, definiram entre si a carreira, cabendo o triumpho ao pilotado de Geraldo.

O resultado desta carreira, que previamente parecia favoravel á Pum!, pois a distancia tornara-se de seu agrado, emquanto prejudicára a Rex, foi fruto exexclusivo da feição estranha que tomou o seu desenrolar, com a intempestiva funcção de Tout Ank Amon.

5ª CARREIRA

323 Premio "Xavier" — Animaes sem mais de duas victorias neste anno — Handicap — 1.600 metros — Premios: 4:000$, 800$ e 200$000.

CAPUCINO, masc., castanho, 5 annos, S. Paulo, Almofadinha e Kallolah, sr. Daniel Lazzareschi, 53 kilos, Carmello Fernandez 1º
Capacete de Aço, 52 kilos, H. Herrera 2º
Ygerne, 50 kilos, G. Costa. 3º
Pebete, 56 kilos, C. Gomez. 0
Xenon, 55 kilos, A. Silva. . 0
Ibiuna, 52 kilos, T. Batista 0
Ritual, 49,50 kilos, O. Coutinho 0

Não correu: Valence.

Ganho por dois corpos; do 2º ao 3º, meio corpo.

Rateios: 65$200 em 1º; dupla (23) 47$600; placés: Capucino 6?$700; Capacete de Aço 19$700.

Tempo: 105".

Total das apostas: 53:810$000.

Criador: o proprietario.

Treinador: Oswaldo Feijó.

RATEIOS EVENTUAES

	(1 Pebete, 212 . .	96$100
1		
	(2 Ibiúna, 157 ...	132$400
2	(3 C. de Aço, 581.	35$800
	(5 Ritual, 426 . ..	40$800
3		
	(6 Capucino, 319 ..	65$200
4	(7 Ygerne—Xenon, 905	22$900

Total: 2:600.

11	36	600$000
12	253	85$300
13	221	97$300
14	319	67$600
23	453	47$600
24	675	31$000
33	84	257$100
34	522	41$3000
44	117	184$600

Total: 2.700.

Ibiuna foi a primeira a apparecer, mas Ygerne não demorou em relegar-lhe ao segundo posto. Feito isto, a filha de Faceira livrou mais de um corpo, sempre seguido por Ibiúna e Pebete. A tordilha fugiu mais, ao entrar na recta, mas, manheireando muito neste trecho, perdeu bastante terreno. Não poude, assim conter as cargas de Capucino e Capacete de Aço que, atropelando com muita disposição pelo centro da pista, antes das tribunas officiaes já estavam na vanguarda. Capucino que vinha com mais sobra, conteve, sem esforço, a investida de Capacete de Aço, apesar da videncia do mesmo.

Capucino, que como dissemos, andava regulando com Ygerne em S. Paulo, apresentado em muito bôas condições de "training", poude alcançar, seu segundo triumpho em nossas pistas.

6ª CARREIRA

324 Premio "Mossoró" — Animaes de quatro annos e mais edade — Handicap — 1.600 metros — Premios: rs. 4:000$, 800$ e 200$.

ASSIS BRASIL, masc., castanho, 4 annos, Rio Grande do Sul, Dreadnougert e Chinchilla, do sr. J. A. Flores da Cunha, 51 kilos, Justiniano Mesquita .. 1º
Ultraje, 51 kilos, A. Rosa 2º
Navy, 51 kilos, I. de Souza 3º
Adarga, 53 kilos, B. Batista 0
Velasquez, 51 kilos, W. de Andrade 0
Colt, 52 kilos, T. Batista 0
Haragan, 52 kilos, H. Herrera 0
Lord Breck, 51 kilos, G. Coutinho 0
Trompito, 51 kilos, G. Costa 0
La Sonkina, 56 kilos, A. Silva 0

Ganho por dois corpos; do 2º ao 3º, tres corpos.

Rateios: 51$200 em 1º; dupla (13) 45$500; placés: Assis Brasil 21$400; Ultraje 25$700; Navy, 27$60.

Tempo: 104" 2|5.

Total das apostas: 76:040$.

Criador: Octavio do Amaral Peixoto.

Treinador: Elpidio Corrêa.

RATEIOS EVENTUAES

	(1 Assis Brasil	531	51$200
1 (			
	(2 Lord Breck	146	186$300
	(3 Adarga ..	872	31$200
2 (			
	(4 Navy	295	92$200
	(5 Haragan ..	664	40$900
3 (			
	(6 Ultraje ..	397	68$500
	(7 Colt	156	174$400
	(8 Velasquez	209	130$200
4 (			
	(9 Soukina-Trompito ..	132	206$100

Total .. 3.402

11	73	411$300
12	573	52$400
13	659	45$500
14	217	138$300
22	268	112$000
23	844	35$500
24	251	119$600
33	392	76$600
34	399	75$200
44	78	385$000

Total .. 3.754

Após uma espera muito curta, a sahida do Premio "Mossoró" foi dada em boas condições, para todos os competidores, com excepção de La Sonkina.

Assis Brasil tomou a ponta, seguido por Lord Breck. O filho de Dreadnought destacou-se um corpo, logo após dois e cmo esta vantagem veiu até ao inicio da recta, quando a duplicou.

Ahi Lord Breck cedeu sua posição a Ultraje, que iniciou uma atropelada promissora. Foram, comtudo, inuteis os seus esforços. O ponteiro vinha com acção muito facil, o que lhe permittiu proseguir até ao disco, sempre muito destacado. Ultraje conservou a segunda collocação, deixando Navy em terceiro.

Assis Brasil confirmou a serie de boas performances que vinha produzindo, mas como desta vez dominou com sobras muitos maiores.

Navy e Ultraje, que o haviam escoltado de perto, na gramma, demonstrou que é bem melhor "performer" na areia.

7ª CARREIRA

325 Premio "Vendame" — Animaes sem victoria em prova classica neste anno — Handicap — 1.600 metros — Premios: 4:000$, 800$ e 200$.

MANGO, masc., zaino, 4 annos, São Paulo, Sin Rumbo e Quieta, do Stud Vero, 52 kilos, Pedro Vero, 52 kilos, Pedro Costa 1º
Micuim, 50 kilos, O. Coutinho 2º
Cachalote, 50 ilos, A. Silva 3º
Delme, 56 kilos, C. Gomez 0
Royal Star, 49,50 kilos, G. Costa 0
Tiraoten, 50 kilos, F. Mendes 0
Resaca, 53 kilos, C. Fernandez 0
Triste Vida, 52 kilos, C. Morgado 0
Martillero, 54 kilos, P. Vaz, ap. 0
Vichy, 56 kilos, E. Opazo .. 0
El Gazhi, 56 kilos, H. Herrera 0
Blue Star, 48 kilos, A. Brito, ap. 0
Facelia, 56 kilos, S. Batista 0

Não correu: Kamarada.

Ganho por tres corpos; do 2º ao 3º, dois corpos.

Rateios: 92$300 em 1º; dupla, (12), 81$100; placés: Mango rs. 35$800; Micuim, 20$900; Cachalote 41$100.

Tempo: 105" 4|5.

Total das apostas: 74:170$.

Criador: Linneu de Paula Machado.

Treinador: José Lourenço.

RATEIOS EVENTUAES

	(1 Mirim ..	611	39$200
1 (			
	(3 Cachalote	200	120$000
	(4 Mango ..	260	92$300
2 (			
	(5 El Gazhi	118	211$800
	(6 Facelia ..	56	428$500
	(7 Triste Vida	244	98$300
3 (			
	(8 Blue Star	190	126$300
	(9 Resaca ..	434	55$500
	(10 Royal Star	171	140$300
	(11 Tiraoten-		
4 (			
	(12 Delme	54	444$400
	(13 Martillero	210	114$200

Total .. 3.000

11	110	276$700
12	375	81$100
13	570	53$400
14	557	54$400
22	91	334$500
23	310	98$100
24	288	105$600
33	437	78$800
34	768	39$600
44	299	101$800

Total .. 3.805

Micuim foi o primeiro a apparecer, mas, menos veloz do que Facelia e Cachalote teve que os deixar passar.

Facelia encarregou-se da leaderança, vigiada muito de perto por Cachalote.

Ambos estiveram senhores das principaes posições, até o inicio das tribunas populares, quando Micuim, que correra acommodado em terceiro quarto, passou de golpe para a vanguarda. O filho de Brazal desprendeu-se com tanta facilidaed, que parecia estar com a victoria garantida. Puro engano. Pelo centro da pista, lançad em magnificos galões, Mango não tardaria em alcançal-o, para, feito isto, abrir luz de varios corpos, com o qual passou pelo disco. O filho de Sin Rumbo, como se vê, reproduziu, plenamente, a performance anterior. Como dissemos, o perigo para um insuccesso de sua "performance" residia no modo por ue se desenvolveu a carreira, pois veloz, como era, e existindo no pareo animaes de tanta ou maior velocidade, suas reservas corriam grande risco.

Conduzido admiravelmente por Pedro Costa, que reapparecia após uma prolongada ausencia, reentréa, como se vê auspiciosissima, o filho de Sin Rumbo, apesar de lhe serem muito menos favoraveis as condições do handicap, rendeu suas energias muito mais efficientemente.

Não ha duvida que a Pedro Costa está reservado um brilhantissimo futuro em nossas canchas.

8ª CARREIRA

326 Grande Premio "16 de Julho" — Animaes europeus de tres annos e platinos e nacionaes de quatro — Pesos da tabella — 2.400 metros — Premios: 25:000$, 5:000$ e 1:250$.

BRUNORB, masc., preto, 3 annos, Inglaterra, Iantorb e Brunette, do sr. J. A. Flores da Cunha, 52 kilos, los, Pedro Costa 1º
Serinhaem, 52 kilos, I. de Souza 2º
Zug, 52 kilos, G. Costa .. 3º
Jacutinga, 50 kilos, T. Batista 4º
Zaga, 50 kilos, A. Silva .. 0
Hall Mark, 56 kilas, H. Herrera 4
Astoria, 50 kilos, J. Mesquita 0

Ganho por palheta; do 2º ao 3º, dois corpos.

Rateios: 34$100 em 1º; dupla (13) 36$300; placés: Brunorbe

Construcções com financiamento

Pequenas ou grandes quantias, á vista ou a longo prazo, a vontade do devedor em uma especie de conta corrente a juros reciprocos de 10 % annuaes, o que reduz o custo do emprestimo á metade do que é exigido pelo systema usual. Nenhuma despesa.

Facilidades extraordinarias aos possuidores de terrenos, ou de economias para adquiril-os.

Oito annos de exito continuo e mais de cento e vinte mil contos de réis emprestados vos garantem — SERIEDADE, EXPERIENCIA, ECONOMIA, SOLIDEZ, ARTE e FINO ACABAMENTO.

Construcção directa com os nossos operarios. A nossa organização technica é modelar em todos os sentidos.

"LAR BRASILEIRO"

Associação de Credito Hypothecario

Rua do Ouvidor, 90-Rio de Janeiro

SWEEPSTAKE

5 de agosto de 1934 — Grande Premio Brasil

Hippodromo Brasileiro — Base 500 contos

SO' ENTRAM EM SORTEIO OS BILHETES VENDIDOS

CINCO ENTRADAS NO HIPPODROMO, NA TEMPORADA INTERNACIONAL, CUSTARAO 100$000

ADQUIRINDO UM BILHETE V. EX. LUCRARA' 50$000

BILHETES A' VENDA EM TODA A PARTE, PELO PREÇO DE 50$000, ATE' O DIA 31 DO CORRENTE

18$700; Serinhaem — Astoria, 16$000.

Tempo: 153".

Total das apostas: 114:160$.

Importador: Walter Noble.

Treinador: Elpidio Corrêa.

Y2uPkuu45D2q2828 daoih da dd

RATEIOS EVENTUAES

1—1	Serinhaem-Astoria ..	1913	22$600
	(2 Hall Mark	999	43$300
2 (			
	(4 Jacutinga	570	76$000
3 (			
	(5 Brunorb ..	1267	34$100
4—6	Zaga-Zug	666	65$000
	Total ..	5415	
11	.. ..	275	161$700
12	.. ..	1018	43$700
13	.. ..	1223	36$300
14	.. ..	1047	42$400
23	.. ..	767	58$000
24	.. ..	462	96$300
33	.. ..	267	166$500
34	.. ..	428	103$900
44	.. ..	75	593$100
	Total ..	5562	

Sairam em muito boas condições os competidores do G. P. "16 de Julho".

Zaga, colocada pela cerca interna, foi a primeira a apparecer, mas não demorou em ceder-a a Zug, cuja funcção era ajudal-a.

O Filho de Feuillage destacou-se mais de dois corpos de vindo, a seguir, Serinhacc, Jacutinga, Hall Mark, Brunorb e Astoria, que corria em segundo, em ultimo, Zaga.

Era esta a ordem observada na primeira passagem pelo disco.

Mais ou menos á altura da milha, Jacutinga emparelhou com Serinhaem e, juntos, correram os dois durante um grande trecho.

Finda a recta opposta, Brunorb começou a melhorar rapidamente de collocação, emquanto Serinhaem e Jacutinga passavam por Astoria. Entrada a recta, Zug, que ainda vinha á frente, foi vendo diminuir-lhe a vantagem.

No inicio das especiaes, já Serinhaem o dominára completamente, destacando-se um corpo livre.

O filho de Eagle Rock procurou destacar-se, mas, no trecho das especiaes, Brunorb, que vinha em impetuosa atropelada, egualou sua linha.

O cavallo pernambucano resistia, com uma galhardia enthusiasmante.

Mas, defronte aos socios tornou-se tão rude o ataque do cavallo inglez, que o pilotado de Ignacio, mais nada poude fazer.

Até ao disco, Brunorb conseguiu livrar a difefrença de palheta.

Para enxaquecas, nevralgias, dôres em geral

São infalliveis os comprimidos de CALMATINA, de Gilfoni, que tambem evitam a grippe ou influenza, quando se manifestam os primeiros simptomas.

Nas pharmacias e drogarias.

9ª CARREIRA

327 Premio "Ultraje" — Animaes de qualquer paiz — Handicap — 2.000 metros — Premios: 4:000$, 800$ e 200$:

NOBLEMAN, masc., zaino, 5 annos, Uruguay, Glaso Idol e La Nacion II, do sr. A. Lourenço, 55 kilos, Waldemiro de Andrade 1º
Romana, 56 ks., S. Batista 2º
El Tigre, 56 kilos, H. Herrera 3º
Kobelik, 54 kilos, I. de Souza 0
Agro, 52 kilos, T. Batista 0
Bon Ami, 56 kilos, G. Feijó 0
Yolanda, 53 kilos, F. Mendes 0
Twimbar, 52 kilos, B. Cruz Jr. 0
Ypiranga, 53 kilos, G. Costa 0
Gin Puro, 55 kilos, J. Mesquita 0
Xerem, 54 kilos, A. Silva .. 0

Não correu: Séa.

Ganho por tres corpos; do 2º ao 3º, doisc orpos.

Rateios: 50$600 em 1º; dupla (24) 61$200; placés: Nobleman 25$800; Romana 17$900; El Tigre 45$400; Tempo: 132" 4|5.

Total das apostas: 95:120$.

Importador: Oswaldo Gomez Camiza.

Treinador: Alcides Miranda.

Total geral das apostas: — 514:370$.

Pis atsedgra rdd rao dlaor d

Pistas de gramma (o grande premio) e de areia (as demais carreiras) leve.

RATEIOS EVENTUAES

	(1 Xerem-Ypiranga ..	1019	34$600
1 (			
	(2 El Tigre ..	196	180$000
	(3 Twimbar	331	106$600
2 (			
	(4 Yolanda ..	127	285$600
	(6 Nobleman	696	50$600
	(6 Bon Ami	385	91$600
3 (			
	(7 Ogro	348	101$300
	(8 Kobelik ..	239	147$600
	(9 Romana ..	729	48$300
4 (			
	(10 Gin Puro	340	103$700
	Total ..	4410	
11	.. ..	289	128$900
12	.. ..	591	63$000
13	.. ..	620	60$100
14	.. ..	854	43$600
22	.. ..	174	214$200
23	.. ..	570	65$400
24	.. ..	609	61$200
33	.. ..	198	188$300
34	.. ..	542	68$700
44	.. ..	214	174$200
	Total ..	4661	

Nobleman apossou-se logo da vanguarda, após a partida do Premio "Ultraje".

Yolanda collocou-se em segundo vindo mais atraz Twimbar.

Nas imemdiações da primeira curva, Kobelik, tropeçando ajoelhou quasi jogando o piloto ao solo.

Livrando-se com summa maestria de um accidente fatal, Ignacio conteve seu pilotado, ficando em ultimo, longe. Nobleman, seguido de Yolanda, assim continuou até a entrada da recta.

Ahi, a egua ficou, emquanto o cavallo se destacava mais. Das especiaes em deante, Romana, El Tigre e Kobelik carregaram e avançaram com grande impeto, mas nada conseguiram em face do filho de Glan Odol, que venceu, pouco menos do que disparado.

CASEMIRAS E BRINS

CASA VAZ

SEMPRE NOVIDADES

VENDAS A VAREJO PREÇOS DE ATACADO

TEL.-3-3816

RUA BUENOS AIRES, 96

AMARELLÃO - OPILAÇÃO

Tratamento seguro e garantido com os comprimidos de PHENATOL — considerado ha annos entre os seus congeneres o especifico da Opilação Não exige dieta nem purgantes. A cura é confirmada pelo exame das fezes.

Com o emprego do — PHENATOL — e em seguida dos comprimidos de —FERRO ORGANICO — tem-se absoluta certeza da cura da Opilação e da Anemia produzida por essa molestia A venda em todo o Brasil. Correspondencia — Caixa Postal 2.208 — RIO.

CLINICA DE VIAS URINARIAS

Dr. Samuel Kanitz

Membro da Sociedade de Urologia da Allemanha, ex-assistente dos professores Lichtemberg Lewin Joseph de Berlim e Haslinger de Vienna Especialista: em doenças dos Rins Bexiga Prostata Urethra Doenças de Senhoras. Diathermia. Ultra Violetas Consultorio: 7 de Setembro, 42, Sob., das 13 ás 17 horas. Phone: 4 4493.

O Syndicato Medico Brasileiro e o Instituto Medico Legal

O Syndicato Medico Brasileiro, tendo recebido dos medicos do Instituto Medico Legal, um memorial em que pedem a intervenção deste Syndicato, junto ao exmo. sr. chefe do Governo Provisorio, no sentido de ser assignado o decreto de reajustamento de seus vencimentos, dirigiu hontem ao chefe do Governo, ao chefe de Policia e ao ministro da Justiça, os seguintes telegrammas:

"Dr. Getulio Vargas — Nome Syndicato Medico Brasileiro, tenho honra solicitar assignatura decreto ante-projecto em mãos v. ex. equitativamente melhora vencimentos dignos medicos trabalham Instituto Medico Legal. Attenciosas saudações. — (as.) Jayme Poggi, presidente".

"Capitão Filinto Muller. — Nome Syndicato Medico Brasileiro, peço vosso valioso apoio, a justas pretensões medicos Instituto Medico Legal, solicitando chefe Governo Provisorio assignatura decreto reajustamento vencimentos dignos funccionarios serviços sua relevancia, merecedores melhor remuneração. Attenciosas saudações. — (ass.) Jayme Poggi, presidente".

"Ministro Antunes Maciel — Nome Syndicato Medico Brasileiro, solicito v. ex. amparar junto chefe Governo pretensão medicos Instituto Medico Legal, assignando decreto reajustamento estipendio dignos abnegados funccionarios. Attenciosas saudações. — (ass.) Jayme Poggi, presidente".

Sementes de Guaraná para a Polonia

Segundo communica o Consulado do Brasil em Varsovia a firma Ed. Kochi W. Bormann, daquella praça, está interessada em iniciar transacções commerciaes com exportadores brasileiros de sementes de guaraná.

A referida firma, cujo endereço é: ul. Boduena n. 1, deseja importar mensalmente para fins industriaes, de 2 a 3 mil kilos desse producto nacional. Dá como referencia a Camara de Industria e Commercio do Varsovia.

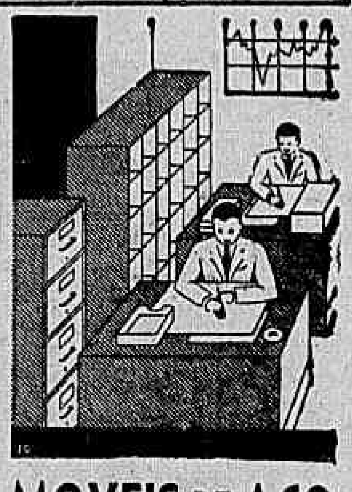

MOVEIS DE AÇO

A "curva" dos seus negocios está na razão directa do seu apparelhamento commercial; o archivador de aço não é um luxo e sim um factor de efficiencia e garantia.

A marca **FIEL** é a maior garantia que offerecemos aos nossos compradores.

CASA EDISON

Rua 7 de Setembro, 90 - Rio

CASA ODEON Ltda.

Rua S. Bento, 42 - S. Paulo

Standard

PARA MOEDAS E SAQUES CONSULTEM C.I.T.A. (PERCY D. LEVY)

R. da Candelaria 78 Tel. 3-5786

COMPANHIA SIDERURGICA BELGO-MINEIRA S/A.

que está apparelhada moderna e efficientemente para fabricar em larga escala grande variedade de productos de ferro e aço

Empregando exclusivamente materia prima nacional

Actualmente produz e distribue por todo o Brasil:

FERRO GUZA duro, macio, extra e phosphoroso para fundições.

VERGALHÕES REDONDOS de qualquer bitola para construcções em cimento armado.

ARAME estirado claro, arame recosido, arame para prégos, arame para parafusos de madeira.

BARRAS DE FERRO REDONDAS, QUADRADAS E CHATAS, para serralherias, officinas mecanicas, estradas de ferro, etc.

CANTONEIRAS.

FERROS PARA FERRADURAS.

TODA E QUALQUER ESPECIE DE FERRO e AÇO FUNDIDOS mediante desenho, planta ou modelo.

FERRO E AÇO de todos os typos ao carbono, inclusive ferros e respectivos aços de liga, como por exemplo: Cuplo-aço (até 0.3 por cento de cobre, aços com alto tear, em manganez, silicio, phosphoro, etc.).

Séde Social: Avenida Commercio, 503 - BELLO HORIZONTE

Usina Siderurgica em Sabará (Estado de Minas)

Companhia Siderulgica Belgo-Mineira S/A.	Escriptorio Central de Vendas:
AGENCIA — SÃO PAULO	RIO DE JANEIRO
RUA BOA VISTA, 2 (10.º pavimento)	AVENIDA RIO BRANCO N.º 114 (4.º and.)
TELEPH. 2 - 1681	TELEPHONES: 2 - 4411 e 2 - 4412

COMO OS SEUS DENTES SÃO ALVOS E BELLOS!

AGORA É FACIL TORNAR DENTES SUJOS E ESCUROS 3 GRAUS MAIS CLAROS EM 3 DIAS...

Em poucos dias, Você constatará o que todo o mundo verifica: a superioridade de Kolynos na hygiene da bocca: dentes 3 graus mais claros e mais limpos. Eis o motivo: Kolynos realisa aquillo que as pastas communs não conseguem realisar: limpa as manchas escuras, desencarde o esmalte, penetra nos mais infimos intersticios e mata milhões de germens que são os causadores da maior parte dos males dos dentes e das gengivas. Os *resultados* apresentados pelo Kolynos são *visiveis:* dentes mais limpos, mais claros e gengivas mais saudeveis. Abandone os processos inefficientes de hygiene da bocca e comece a adoptar o methodo Kolynos—meia pollegada deste admiravel creme dental sobre a escova secca, duas vezes por dia. É este o meio mais rapido e seguro para limpar os dentes e tornal-os mais claros. Experimente hoje mesmo.

108 H

KOLYNOS
CLAREIA OS DENTES 3 GRAUS EM 3 DIAS

A nova tarifa da Alfandega

UMA REPRESENTAÇÃO DA FEDERAÇÃO INDUSTRIAL

A Federação Industrial do Rio de Janeiro enviou ao ministro da Fazenda a seguinte representação sobre o decreto 24.343 de junho deste anno: — "A Federação Industrial do Rio de Janeiro em nome dos seus associados estabelecidos com a industria de fabricação de cigarros, tendo verificado que se encontra classificada no art. 331 da Nova Tarifa Aduaneira, mandada executar pelo decreto 24.343, de 5 de junho p. passado, a cortiça em folhas delegadas para bouquilha de cigarros, e sujeita assim a direitos a razão de 25$600, na tarifa geral, e 20$800, na minima por kilogrammo liquido, vem respeitosamente pedir a v. ex. a reducção dessas taxas, pelos motivos que passa a expor.

A taxa actualmente em vigor para essa mercadoria é de $500 por kilo, peso bruto, assemelhada ao papel em rôlos para cigarros, a que se refere o art. 612 da tarifa em vigor. Entretanto, para esse papel a base de 8$000, era estabelecida, equivale a 3$200 na tarifa geral e na minima a 2$600, por kilogrammo. Verifica-se, pois que a nova tarifa elevou extraordinariamente os direitos de cortiça, augmento esse de todo injustificavel e contraproducente, pois não se trata de um producto com similares na industria nacional.

Além disso a sua importação relativamente pequena, não vem avultar a arrecadação das rendas aduaneiras, mas apenas difficultar a industria da fabricação de cigarros, a que a cortiça é exclusivamente applicada, tornando prohibitiva a sua importação.

Verifica-se ainda, examinando as restantes classificações do art. 331, que para a mais elevada (cortiça em palmilhas para calçado) foram estabelecidas as taxas de 10$240 e 8$320, respectivamente geral e minima, o que representa menos da metade das taxas fixadas para a cortiça em folhas delgadas, e em relação ás quaes não se procedeu, segundo nos parece, a meticuloso estudo.

A' vista desta exposição e confiante no espirito de justiça de v. ex. esperamos de v. ex. acolhimento favoravel a estas suggestões, no sentido de ser a cortiça para bouquilha de cigarros assemelhada ao papel de menos de 35 grammas em rolos para cigarros, para effeito de incidencia dos respectivos direitos aduaneiros.

Antecipando os nossos melhores agradecimentos, reiteremos a v. ex. a segurança da nossa alta estima e distincta consideração. Federação Industrial do Rio de Janeiro. (a) Francisco de Oliveira Passos presidente".

Os chás da Pequena Cruzada

Foi a sra. Rubens de Mello quem organizou esta coisinha deliciosa: o salão de chás da Pequena Cruzada, no Trianon. A tarde de hontem patrocinada por damas distintissimas, constituiu um brilhantissimo acontecimento social.

O dia de hoje, por certo, merece tambem um destaque especial. E' que serão "patronesses" exmas. srns. Pedro Ernesto, Amaral Peixoto, Augusto Corsino, Bulhões Pedreira, Raul Mergulhão Ernesto Nascimento, João Olintho Machado, Fernando Milanez, Brito Pereira, Antonio Castro Barbosa.

São as seguintes as gentis senhorinhas que servirão o chá: Cassinha Machado, Léa Moreira, Rodrigues de Souza, Véra Amaral Moura, Yolanda Couto Julieta Sereno, Maria de Lourdes Muler dos Reis, Malu' Lampreia, Lena Silva Costa, Alice Pinto Guedes, Doris Rodrigues Pereira, Maria Martins, Manoel Cunha Menezes, Marina Nascimento, Sarita Brant, Sarah Ascolo, Clarinda Corrêa Velho e Heloiza Milanez.

FORMIGUINHAS CASEIRAS

Só desapparecem com o uso do unico producto liquido que attrae e extermina as formiguinhas caseiras e toda especie de baratas.

"BARAFORMIGA 31"

Drog. Baptista 1º de Março, 10
Vidro 3$., pelo correio, 5$.

"CINEARTE"

"Cinearte" é a grande revista cinematographica do Brasil. Está em dia em todas as novidades de Hollywood e dos grandes centros de cinema da Europa.

Tem um feitio material como melhor não se póde desejar. As reportagens photographicas que publica são as mais suggestivas e as mais sensacionaes.

O ultimo numero dessa esplendida revista, além dos magnificos flagrantes photographicos, publica um texto curiosissimo, de que destacamos as seguintes paginas: — "Quem é Sterling Holloway", "Amarguras da Gloria", "Linguas Ferinas", "Holliwood", "Cary Grant não mudou", "Gata Borralheira", "Revelações de um extra", "A téla em Revista", o enredo de tres films, uma entrevista com se vê um numero formidavel. Katherine Hepburn, etc. Como

Fabrica de Ladrilhos Hydraulicos

S|L

Louças Sanitarias, Cimento, Manilhas de Barro e Azulejos

Installações de luxo para banheiros

Montes Cruz & Cia.

127 — RUA FREI CANECA — 131

Fone 2-9431 — RIO DE JANEIRO — Fone 2-6360
End. Telegraphico : MONCRUZ — Codigo : RIBEIRO

CERAMICA E MOZAICOS — MATERIAES — FERRO ESMALTADO

A "limousine" n. 8.897 capotou, saindo illesos os seus passageiros

Dirigida pelo seu proprietario o dr. Avelino de Oliveira, engenheiro do Ministerio da Agricultura, pasava hontem, pela rua do Torres, a "lemousine" n. 8.897, quando na esquina da rua Montenegro, surgiu em sentido contrario, o automovel da Prefeitura n. 12.838.

O motorista deste vehiculo ao fazer uma manobra, levou-o de encontro a "lemousine", que capotou.

Na "lemousine" além do engenheiro viajava o coronel Lobato, seu sogro, que sairam illesos do desastre.

MARITIMAS

VARIAS NOTICIAS

De accordo com o disposto no decreto 24.077, do corrente anno será apresentado hoje, novo embargo por alguns delegados eleitores ás eleições da facção de Empregados do Conselho Administrativo do Instituto de Aposentadoria e Pensões dos Maritimos.

— Vae ser transferido de bordo do "Zoazeiro" para o "Tutoya", o commissario José Malheiros.

— Sabemos que o dr. Guido Bellens Bezzi director interino do Lloyd Brasileiro, apresentará hoje, ao ministro da Viação, o seu pedido de demissão do cargo que exerce.

— Corre com insistencia no meio dos homens do mar que o jornalista Pedro Nunes recentemente nomeado inspector intenerante do Lloyd, ora em viagem pelos portos do norte, vae desempenhando, tambem importante missão, que lhe teria confiado a Federação dos Maritimos.

Assumiu hontem, o cargo de agente do Lloyd o sr. Nelson Medrado Dias, que perceberá os vencimentos de 2:500$000 mensaes e 5 % na receita bruta quando exceder de 700 contos de réis...

A grande assembléa dos proprietarios de hoje

Para tratar de varios assumptos de interesse geral da numerosa classe dos proprietarios de immoveis do Districto Federal, realizar-se-á hoje, 17 do corrente, ás 20 horas em ponto, na séde da Sociedade União dos Proprietarios de Immoveis, á rua da Constituição n. 61, uma importante assembléa geral extraordinaria, para a qual são convocados todos os socios e proprietarios em geral desta capital.

Na referida assembléa serão agitados varios assumptos, inclusive o novo decreto do Interventor modificando o decreto primitivo que criou a Guarda de Vigilante Municipal a agremiação de todos os proprietarios eleições e tomarem conhecimento dos impostos de gravarão a propriedade.

Noite Francisco Alves

Francisco Alves, o "az" absoluto do nosso "broadcasting", vae ser homenageado na proxima sexta-feira, no Carlos Gomes.

Uma festa de cordialidade, promovida pelos seus admiradores — pelos maiores "azes" das nossas estações de radio-emissoras: a Noite Francisco Alves.

Nessa noite, em que pela primeira vez o nosso publico vae ver no palco o melhor programma de radio até hoje organizado tomarão parte, por especial deferencia para com o cantor que tem "a voz mais bonita do Brasil" os conhecidos e sempre applaudidos Sylvio Caldas, Luiz Barbosa, Ary Barroso, Nonô, Castro Barbosa, Lamartine Babo, o escriptor Paulo de Magalhães, e possivelmente, Castão Formenti, Moacyr Bueno Rocha, Patricio, Almirante, Manoel Monteiro, João Petra de Barros, Noel Rosa e Custodio Mesquita.

Construcção livre

20$ LOTES DE 10 x 40 zinha. (E. F. C. B.) "MESQUITA" Villa Santa Therezinha HORACIO LEMOS & COMP. LTDA.

TINTA BRASILIA
TYPO OFFICIAL

LLOYD NACIONAL S/A

AVENIDA RIO BRANCO, 20-1.º Andar

TELEPHONE : 3-3566

NORTE E SUL

LINHA RAPIDA DE PASSAGEIROS

LUXO — CONFORTO — RAPIDEZ

COM OS NAVIOS MOTORES :

Araraquara, Aratimbó, Araranguá

E OS CARGUEIROS :

Araribá — Araruna — Itaperuna — Itamaracá — Itapuca — Iguassu' — Campeiro — Campinas — Portugal — Castilho — Victoria — Serra Negra

Para Pôr Termo ao Terrorismo

O VERDADEIRO OBJECTIVO DA REMODELAÇÃO DO GABINETE DOLLFUSS

Um Importante Artigo do "Reichspost"

Engelbert Dollfuss

VIENNA, julho — (Correspondencia especial para o DIARIO CARIOCA) — O jornal "Reichspost", orgão officioso, declara que foi para pôr termo ao terror que se procedeu á remodelação do gabinete Dollfuss e accentua que, para alcançar o objectivo em questão, se fazia necessario concentrar num só os principaes Ministerios. O proprio chanceller assumiu assim, o commando do mais importante sector da "frente" afim de vibrar o golpe decisivo.

O "Reichspost" observa, em seguida, textualmente:

"O que o nacional-socialismo se permittiu fazer na Austria durante semanas não era politica, nem opposição nem mesmo terror politico, mas o banditismo organizado. Chegou a hora de não ter mais contemplações. A população pacifica tem o direito de ser protegida contra o banditismo pardo.

O chanceller Dollfuss está firmemente decidido a salvaguardar o Direito, com o maximo rigor".

A proposito da politica externa, escreve o jornal:

"A nomeação do sr. Tauschitz, ministro da Austria em Berlim, para o posto de secretario de Estado dos Negocios Estrangeiros, suscitou commentarios erroneos. O sr. Tauschitz cumpriu a sua dura missão em Berlim da maneira mais leal possivel, não como um homem da politica nacionalista, mas como representante do governo que o enviou á capital allemã. Seria, pois, erroneo interpretar a sua nomeação para o novo cargo como um symptoma de mudança na politica governamental."

"Os commentarios em questão — prosegue o "Reichspost" — vêem na vinda do sr. Tauschitz para Vienna um afrouxamento das relações diplomaticas entre esta capital e Berlim e alludem aos graves insultos dirigidos aos srs. Dolfuss e Starchmberg e irradiados pelos postos allemães.

Não se trata, de maneira nenhuma, aqui, da pessoa do "speaker" Brauenfeld, cujo nivel moral e politico é muito inferior para que suas declarações tivessem podido occasionar a chamada de um ministro. Trata-se do facto do governo do Reich ter collocado os seus postos de radiophonia á disposição de excitadores."

E conclue o jornal:

"O governo austriaco desistiu de tirar a ultima consequencia que decorria da attitude de Berlim. Não existe nenhuma relação entre a nomeação do sr. Tauschitz para o cargo de secretario do Estado e os recentes excessos do radio allemão. Essa nomeação não tem nenhum caracter demonstrativo. O logar de ministro da Austria em Berlim será opportunamente reoccupado. Até lá é bastante a presença do encarregado de negocios. Nada será modificado na politica interna nem na politica exterior. Pela ultima vez são avisados os inimigos."

Rumo aos EE. UU.

A EXCURSÃO DO TOURING E OS APPLAUSOS DO SR. PEDRO DE TOLEDO

Sr. Pedro de Toledo

S. PAULO, 16 (D. C.) — Continua recebendo as mais expressivas manifestações de sympathia a excursão cultural que o Touring Club realizará, em agosto proximo, aos Estados Unidos. Ainda agora o embaixador Pedro de Toledo, falando sobre a proxima viagem do "American Legion", fez as seguintes declarações:

— E' com a maior sympathia que ólho a iniciativa do Touring Club. As viagens maritimas são um complemento da educação individual. Todos os brasileiros que accudirem ao appello do Touring, inscrevendo-se na lista de excursionistas, lucrarão do ponto de vista intellectual e moral. E' uma maneira intelligente de comprehender melhor a vida, de habilitar-se para julgar os defeitos e as virtudes da nossa gente, o viajar por terras extranhas, estudar-lhe os habitos e os costumes, fazer um confronto entre o que nós temos e o que elles possuem.

E, como o reporter observasse que o antigo diplomata falava com experiencia, concluiu o sr. Pedro de Toledo:

— Viajei, é certo, pela Europa e por varios paizes sul-americanos por força de minhas funcções diplomaticas. Modestia á parte, considero-me com um pouco de experiencia para opinar sobre viagens. E como sei o que essas excursões nos fazem, no corpo e no espirito, é que louvo e applaudo com enthusiasmo as iniciativas dessa natureza.

TINTA BRASILIA

A MELHOR

RADIO — IRRADIAÇÕES DE HOJE

RADIO SOCIEDADE MAYRINK VEIGA

A Radio Sociedade Mayrink Veiga, transmittirá hoje, das 6,25 ás 8,15 horas, duas aulas de gymnastica com musicas, dirigidas pelo professor Oswaldo Diniz Magalhães.

Das 11 ás 13 horas — Programma das Donas de Casa.

Das 15 ás 16 horas — Discos escolhidos; das 18 ás 18,45 — Discos variados; das 18,45 ás 19 — Quarto de hora Educativo da Confederação Brasileira de Radiofusão; das 19 ás 19,30 — Discos selecionados.

Das 19,30 ás 20 — Programma Nacional organizado pelo Departamento Nacional de Publicidade retransmittido pela PRA — 9.

Das 20 ás 20,15 — Irene Carroll com os Gatos Vermelhos — Fernando de Castro Barbosa; das 20,15 ás 20,30 — Tenor Pasqualle Gambardella — Orchestra de Salão; das 20,30 ás 21 — Sylvio Caldas — Cirene Fagundes — Original orchestra; ás 21 horas — Chronica da cidade.

Das 21 ás 21,15 — Lely Morel com seu conjuncto typico argentino; das 21,15 ás 21,30 — Fernando Castro Barbosa e Irene Carrol com Gatos Vermelhos; ás 21,30 — Um podco de bom humor; das 21,30 ás 22 — Tenor Pasqualle Gambardello, solos de violino por Celio Nogueira e orchestra de concertos; das 22 ás 23 horas — Dezenhos animados — O formigueiro amarello da China — Uma mensagem esquecida dentro de um nariz — O maior fumante do mundo — Uma phrase de espirito como sobremeza — Quando o diabo se fez de ermitão — Remedio contra a obesidade — Preguiça não é peccado, é doença — Um erro de revisão, que vale uma fortuna.

A's 23 horas — Commentarios do observador da PRA-9, dentro da Assembléa Nacional Constituinte.

Actuará como Speaker Cesar Ladeira.

SOCIEDADE RADIO PHILLIPS DO BRASIL

P. R. C.-6

Programma para hoje

Das 10 ás 12 horas — Discos; das 13 ás 14 — Discos escolhidos; das 18 ás 18,45 — Discos selecionados; das 18,45 ás 19 — Quarto de hora da C. B. R.; das 19 ás 19,30 — Discos especiaes; das 19,30 ás 20 horas — Programma Nacional; das 20 ás 20,30 — Discos classicos; das 20,30 horas em deante programma Casé.

RADIO EDUCADORA DO BRAASIL

Das 9 ás 10 horas — Radio Jornal da P. R. B. 7, com supplemento musical.

Das 14 ás 15 horas — Discos variados.

Das 17,30 ás 18,25 — Musica popular em discos; das 18,25 ás 18,45 — Programma da Academia Brasileira de Musica, sob a direcção do professor Chiaffitelli; das 18,45 ás 19 — Quarto de hora Educativa da C. B. R.; das 19 ás 19,30 — Programma variado em discos; das 19,30 ás 20 — Programma official, organizado pelo Depart. Nacional de Publicidade; das 20 ás 20,15 — Discos regionaes; das 20,15 ás 20,30 — Quarto de hora "Ingesta", offerecido pelos Laboratorios Silva Araujo. Irradiação sem annuncios.

Das 20,30 ás 22 horas — Musica variada em discos; das 22 ás 23 horas — Programma seleccionado.

Speakers da P. R. B. 7: Souza Bastos e Albenzio Perrone.

RADIO CAJUTI P. R. E. 2

Das 9 ás 10,30 horas — Cajuti Jornal, a cargo de Zolachio Diniz; das 12 ás 14 — Suppemlento musical do almoço — Discos variados; das 14 ás 15 — Supplemento feminino, a cargo de Lourdes Moreira Ribeiro; das 15 ás 16 horas — A nossa hora — (Estudio C) amadores — Novidades — Litteratura — Humorismo — Notas sociaes, etc. "Speaker" Renato de Almeida; das 18 ás 19 — Hora aperitivo de jantar — Discos seleccionados — Novidades — "Speaker" Paulo Barbosa; das 19 ás 19,30 — Supplemento do jantar — Musica de Camera pelo trio de Ouro de P. R. E. 2 — "Speaker" Paulo Barbosa; das -9 ás 20 — Retransmissão do Programma do Departamento Nacional de Publicidade; das 20 ás 22 — Cadeira do Barbeiro — Expresso Cajuti — Chegada dos artistas ao estudio "C" para o programma do dia, compostos dos seguintes elementos: Orquestra de Ouro, Orquestra de Salão, Conjuncto Regional, mais os artistas: Luiz Barbosa, De Marco, Clemence Goulart, Maria Clara, Alzira Ribeiro, Lucy Maria, Alberto Rios, Henrique Brito, Kalu'a, Sebastian Perez, Pepe Valdez, "speaker" Ita Ferraz; das 22 ás 23 — Hora "H"; das 23 ás 24 horas — Discos variados — (Estudio "A").

COLONIAL

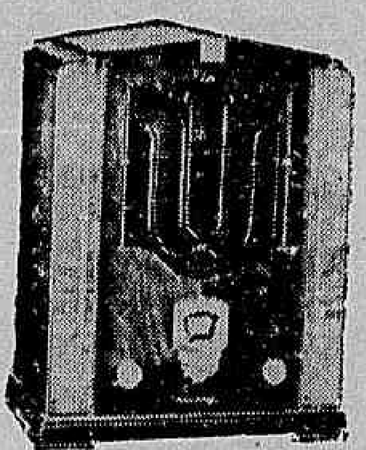

MODELO 650 E

Superheterodino
ondas curtas e longas
Em redor do mundo
3 valvulas

O RADIO DE CRYSTALINO SOM

EDISON

COLONIAL

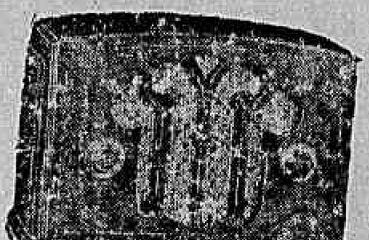

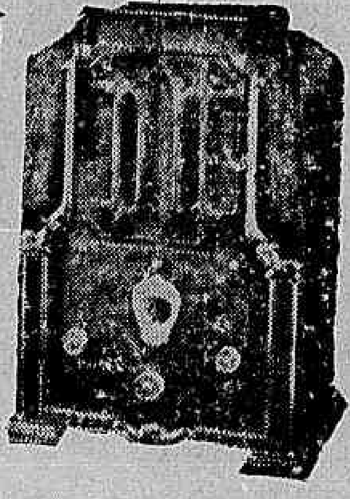

MODELO 250
Superheterodino
5 valvulas
Preço reduzido

MODELO 174 E A
Superheterodino
Ondas longas
6 valvulas

CASA Fred. Figner
Rua 7 Setembro, 90
Rio de Janeiro

CASA ODEON LTD. — Rua São Bento, 42 São Paulo

RADIO

ATWATER KENT

O Radio da voz de ouro
O Radio de Qualidade

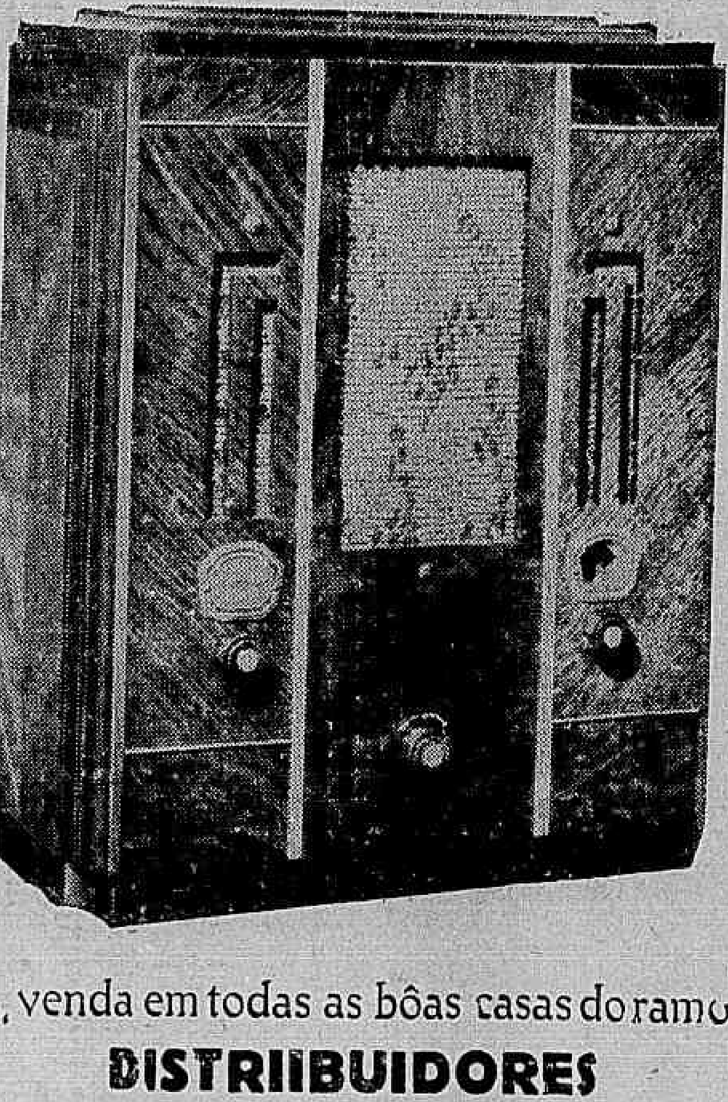

A venda em todas as bôas casas do ramo

DISTRIBUIDORES

casa Mayrink Veiga S/A

RIO DE JANEIRO

RADIO OFFICINA AVILA

concertos de radios; automovel proprio para attender dia e noite. Tel. 2-9128

RUA REZENDE, 70

Experimentem o café
VALPARAISO
PURA E DELICIOSA BEBIDA
Av. Almirante Barroso n.º 15
— TELEPH. 2-0965 —

GAILLARD

Pilhas seccas para Radio, Lanternas, Telephones e outros fins

ALTA AMPERAGEM
GRANDE DURABILIDADE
A MARCA POR EXCELLENCIA

Garantia Absoluta

DEPOSITARIOS:
WILLMANN, XAVIER & C. LTDA.
RUA URUGUAYANA, 41 — TELEPHONE: 2-0899

O Grajahu' vae Possuir Uma Das Mais Bellas Praças Desta Capital

O "Comité Pró-Ajardinamento da Praça Edumundo Rego", no pitoresco bairro do Grajahú, situado na encosta da serra da Tijuca cuja construcção teve inicio ha dias, dirigiu ao dr. Getulio Vargas, chefe do Governo Provisorio, o seguinte telegramma:

"A população do Grajahú, satisfeita inicio obras construcção sua almejada praça, iniciativa grandiosa dr. Luiz Simões Filho, director Mattas e Jardins, com beneplacito, dr. Pedro Ernesto, Interventor Federal, vem, por meio do Comité criado para esse fim, estender seus agradecimentos á v. excia. como chefe supremo da Nação, que em boa hora pôz á frente da Prefeitura um brasileiro da invergadura do dr. Pedro Ernesto e na Directoria Mattas e Jardins, um continuador da obra inesquecivel dr. Azurem Furtado, a cuja memoria dedicam os cariocas eterna gratidão. — *Djalma Nunes*, presidente Comité."

Fundições hydraulicas de todos os systemas, moendas para canna, moinhos desintegradores, tubagens para qualquer fim, caldeira de ferro, engrenagens, serralheria, transmissões, soldas electricas e oxy-acetylene.

Usinas Santa Luzia

A. PRESTES & CIA. Ltd.

ENGENHEIROS-MECANICOS

Fundição de Ferro, Aço, Bronze e Alluminium

Fabrica, fundição e escriptorio technico:

RUA S. CHRISTOVAO, 436 — AVENIDA PEDRO II, 211

TELEPHONES: 8-4936 e 5967 — Endereço Telegraphico "FRIGORIA"

RIO DE JANEIRO

T. JANE'R

Inportação de papel em geral

Papel em bobinas
Papel commum para impressões
Papel calandrado, couché e imitação, papel crystal

RUA DO OUVIDOR, 59-1° Andar

End. Tel.: "JANER" Telp.: 3-2064

Rio de Janeiro

O QUE E' O MOVIMENTO SPENGLERIANO NA FACULDADE DE DIREITO

Como Falou ao DIARIO CARIOCA o Mentor do Centro Oswaldo Spengler, o Academico Aben Attar Netto

Com os cursos de extensão academica organizados para o actual periodo de férias pelo Centro Oswaldo Spengler, apresenta a Faculdade de Direito diariamente á noite, o mesmo espectaculo de mocidade e alegria nessa casa de ensino observado em tempo de aula.

Os cursos organizados pelo Centro Oswaldo Spengler, de Sociologia Americana, Direito Internacional, Philosophia do Direito, Bergsonismo, Psychologia, estão sendo dados pelos professores Henrique Fabregat, Raja Gabaglia, A. Sobral, Carlos da Rocha Guimarães, Jayme Gabois e Castro Rebello.

Caminha assim o movimento spengleriano com um programma de realizações notaveis. Ouvir o dirigente deste movimento que tanta surpreza causou no meio universitario como no intellectual brasileiro, fazia-se necessario, pois que novas realizações se annunciam, promovidas pelo Centro Oswaldo Spengler.

Disse-nos assim o mentor do referido Centro, em entrevista para o DIARIO CARIOCA, academico Aben-Attar Netto:

— "A ethica spengleriana não me permitte falar sobre o nosso programma e nosso desejo de realizar. Isto adoptamos entre nós spenglerianos. Trata-se porém de expor factos. Não annunciamos a fundação de um Centro nem a sua installação solenne com a enfiada de cargos occupados nominalmente.

Resolvemos realizar o programma que vimos desenvolvendo desde julho do anno passado, isto o confirma. Não somos nós, tão só, o que communmente se diz, uma organização academica para "estudo". Somos uma organização academica para direcção. A funcção dos "Centros" academicos soffre o reflexo universal de que se opera em toda parte. Organizações amorphas, com um programma de realizações que se não realizam senão na boa vontade mas impotente de seus organizadores, pregando uma esteril "approximação de idéas" etc., exposição das mesmas não são senão estes "Centros", recessos onde o psitacismo inutil de nossos dias encontra ambiente e realiza então seu programma: nada realizar.

E' claro que, grupando individuos e idéas, estes e estas não se articulam para uma construcção. Isto é utopico. Faz-se mister orientação. O exito de nosso movimento reside nesta compreensão do tempo que vivemos e se nos apparece em tudo carecente: direcção.

E direcção não quer dizer sujeição espiritual. Entre nós, ser spengleriano, é ser impulso moço, estudo muito, discussão e critica especializada. Nosso inimigo, o que procuramos extirpar de entre nós, é o diletantismo. E a direcção dirigida do movimento spengleriano faz-se sentir: estudo, reflexão, critica, consenso final. Não ha logar em nosso movimento para faladores.

Queremos consciencia e não palradores.

E affirmo o que entendemos por direcção, o testemunho de nossas seguintes realizações ideaes, corporificando algo de mais, algo que se fazia necessario em nosso meio academico. O programma de estudo distribuido a todo aquelle que queira acompanhar nosso movimento; o Ideario spengleriano, onde synthetizamos os ensinamentos philosophicos-sociaes de Spengler; o codigo de ethica spengleriana: a organização toda original de nosso Centro capacitado que está para determinar o que nós entendemos por renovação espiritual universitaria. O Centro no dominio das realizações praticas, levou a effeito sob seu patrocinio, no anno passado, seis conferencias; este anno realizaremos sessenta. O exito por nós obtido nestes cursos de extensão academica, é animador. Previramos. Em média têm frequentado nossos cursos, 65 pessoas por noite o que é um exito consideravel para um meio hostil e desilludido como o nosso. Todos, releva notar, e sobretudo o Reitor da Universidade e nosso actual director da Faculdade de Direito, têmnos facilitado tudo para nossa acção.

Como vê, diz-nos o academico Aben-Attar Netto, nossa ethica veda-nos dizer o que vamos fazer mas permitte-nos dizer o que fizemos e estamos fazendo. Aproveito a occasião, diz-nos nosso entrevistado, para dar ao vosso jornal os dez pontos principaes do que chamamos a "politica", do Centro Oswaldo Spengler.

Ell-os: O Centro Oswaldo Spengler determina na vida academica da Faculdade de Direito: a autonomia espiritual universitaria: a vigilancia serena mas severa contra os espectros do passado tentando roubar-nos a conquista antecedente obtida; inicia o culto ao passado para a gloria presente do espirito universitario, vendo no ambito sagrado de nossa Faculdade a etapa primeira de nossa vida academica, prospecção do que seremos quando tivermos de agir na enthrosagem social da Patria; organizar um programma cujos pontos capitaes são: estudo, espirito e acção permanente; individualiza homens para cargos que deverão honrar e não dá cargos que vão honrar o pobre de espirito que os occupe; termina com o espirito de diletantismo entorpecente, exigindo estudo, reflexão, e enthusiasmo critico. dos que seguem seu movimento: inflexivel contra aquelles que negam o espirito, indica-lhes a saida historica no caso de sabotagem contra sua acção, saida esta que será voluntaria ou mesmo contra a vontade do que tente contra nossa acção ideal; vê no academico um trabalhador, e só o compreendo afastado do meio vicioso dos clubs. "dancings", sociedades, emfim, inhabilitadoras do homem novo para uma sociedade nova; determina um codigo de ethica que deverá proteger seus combatentes, contra o passado ignobil, e suas possiveis investidas; caminha com o mundo que nasce, para a organização de uma sociedade nova, cujos pontos de apoio serão: espirito, trabalho e sentimento.

O Centro Spengler, conclue o academico Aben-Attar Netto, já pertence com seu movimento, á historia. Saberemos ser dignos deste pertencer.

CH. LORILLEUX & Cia

Casa fundada em 1818 em Paris

68 FILIAES E DEPOSITOS

FILIAL DO RIO DE JANEIRO:

27 - Rua Pereira de Almeida - 27

CAIXA POSTAL 1123 — (MATTOSO) — TELEPH.: 8-2606

Tintas de impressão para typographia, lithographia, off-set, rotogravura e mais processos, vernizes, massas para rolos, Flans, tecidos para rotativas e machinas lithographicas, cadarços, etc.

A fabrica de maior producção no mundo inteiro, fornecendo os MELHORES TYPOS DE TINTAS, VERNIZES E MASSAS

O "DIARIO CARIOCA" É UNICAMENTE IMPRESSO COM TINTAS DA CASA

"LORILLEUX"

Banco dos Funccionarios Publicos

FUNDADO EM 1890

Rua do Carmo, 59

(SE'DE PROPRIA)

Capital	10.000:000$000
Reservas	502:175$138

CARTEIRA COMMERCIAL

Caução de titulos de real valor — Anticreses.

TAXA PARA DEPOSITOS

c/c Limitada	5 %

PRAZO FIXO

6 mezes	6 %
9 mezes	7½%
12 mezes	8½%
Em 12 mezes com renda mensal	8 %
Para os accionistas mais	½ %

O Banco offerece aos depositantes inteira garantia; o dinheiro entregue á sua guarda é empregado em emprestimos aos Funccionarios Publicos Federaes com assistencia do governo e cuja cobrança é por este effectuada por intermedio das suas repartições, em consignações mensaes, que constituem deposito publico.

EXPEDIENTE ININTERRUPTO

(DE 10 A'S 16 HORAS)

ANTES DE COMPRAR UMA CASA A PRESTAÇÕES, PROCURE A

COMPANHIA BRASILEIRA DE TERRENOS

R. do Rosario, 139

Telephone 3-3971

Indicador Profissional

Dr. Oswaldo Barbosa

PROF. DE CLINICA MEDICA DA FACULDADE DE MEDICINA DO PARA'.

Doenças do figado, estomago, pulmões e coração. Installações completas de electricidade medica raios X, alta frequencia banhos hydro-electricos e de luz, raios ultra vermelhos e ultra violetas.

EXAMES DE LABORATORIO.

SONSULTORIO: 7 de Setembro, 135, 3º andar — 2-0598. RESIDENCIA: — Rua Paulino Fernandes, 82—Botafogo, 6-2231.

Dr. Alvaro Moutinho

Doenças dos rins, bexigas, prostata, etc. Cura rapida sem dôr. da GONORRÉA aguda ou chronica e suas complicações no homem e na mulher, prostatites, cistites, orquites, inflammações do utero, ovarios, etc. Tratamento pela electricidade, Diatermia, D'Arsonvalização, Ozonotermia, Estreitamento da Uretra.

IMPOTENCIA

10 ás 18 — Buenos Aires, 77-4º.

Dr. Brandino Corrêa

Molestias do apparelho Genito - Urinario no homem ou na mulher — OPERAÇÕES — Utero, ovarios prostata, rins, bexiga, etc. Cura rapida por processo moderno sem dôr da

GONORRHE'A

e suas complicações — Prostatites, orchites, cystites, estreitamentos, etc. Diathermia, Darsonvalização — Rua Republica do Peru' n.º 23, sob. das 7 ás 8 1/2 e das 14 ás 18 horas Domingos e feriados das 7 ás 9 hs.

CASA DE SAUDE SÃO SEBASTIÃO

160—RUA BENTO LISBOA—160 Telephones: 5-4001 — 5-4002

DIARIAS DESDE 15$000

Situada no local mais aprazivel desta cidade. Aberto a clinica de todos os srs. medicos.

OPERAÇÕES E PARTOS

REGIMENS ALIMENTARES Duchas Raio X.

Medicos: dr. Cincinato Simões Corrêa — Director: Luis Simões Corrêa.

Dr. Henrique Baptista E **Dr. Renato Baptista**

PARTOS E MOLESTIAS DE SENHORAS

RAINHA ELISABETH, 256 — Phone: 7-4613. VISCONDE DE ITAMARATY, 14-A — Phone: 8-7877.

Dr. Walter B. Moreira

Molestias do utero, ovarios partos e operações. Residencia: Rua Ferreira de Andrade, 42 — Tel.: 9-2460. Consultorio: Rua Archias Cordeiro, 172-sobrado — das 12 ás 14 horas.

Haroldo Teixeira Leite

ADVOGADO

Rua S. Pedro 113-32º andar — Telephone: 3-4977.

Diariamente das 3 ás 5 horas.

DR. JORGE DE LIMA

CLINICA GERAL

RUA ALCINDO GUANABARA, 15 — 8º andar.

PHONE: 2-9277.

Gabinete de Raios X

DOS DRS. VICTOR CÔRTES — E — PAULO CÔRTES

Radio-diagnostico. Exames radiologico a domicilio.

RUA DA ASSEMBLE'A, 73 1º andar. Tel. 2-5330

DR. NEWTON MOTTA

MEDICO

(Do Hospital S. Francisco e da Beneficencia Hespanhola) CONSULTORIO: Rua do Ouvidor, 164 (1º, sala 4)

RESIDENCIA — R. Professor Gabizo, 198 — Tel. 8-2048.

Doenças ano-rectaes Dr. Lauro Borges

Tratamento das hemorrhoidas sem operações e sem dôr Rodrigo Silva, 14 — 3º — 2-1250.

Clinica Medico-cirurgica Dr. Americo Caparica

Consultorio: Rua Visconde do Rio Branco N. 51 sobrado (Tem elevador) Telephone: 2-2949.

DIARIAMENTE DAS 3 A'S 7 HORAS.

Residencia: Rua Paulo de Frontin n. 103 — 2º andar. Telephone: 2-7804.

BLENORRHAGIA

Cura radical, no homem e na mulher aguda ou chronica por mais antiga com injecções hypodermicas inoffensivas, sem reacção e sem lavagens, massagens, dilatações ou electricidade.

Tratamento radical de prostatite orchite, impotencia, (no moço) estreitamento. Corrimento, regra dolorosa, escassa ou demasiada, inflammações do utero e ovario, esterilidade.

DR. JORGE A. FRANCO — do INS. OSWALDO CRUZ 67, Assembléa — 2 ás 4 — Tel. 2-3112.

A ARTE DE EMBELLEZAR

LEITE DE BENJOIM

Preparado maravilhoso para amaciar, assetinar e aformosear a pelle

O Leite de Benjoim Tonifica e rejuvenesce a cutis fixando o pó de arroz extingue as imperfeições da pelle como sejam: pannos, manchas do rosto, sardas, espinhas, cravos, rugas, queimaduras do sol.

O Leite de Benjoim é preparado com o Benjoim de Siam e finamente perfumado e indicado pelas summidades medicas mundiaes.

A VENDA EM TODAS AS PERFUMARIAS, PHARMACIAS DROGARIAS EM TODOS OS ESTADOS DO BRASIL E NA

PERFUMARIA KANITZ

RUA 7 DE SETEMBRO, 127 E 129

CIRURGIA E CUTELARIA

FUNDAS E MEIAS ELASTICAS

MEDICAMENTOS E DROGAS

Seringas, Agulhas, Thermometros

— NA —

Casa Saldanha

64 - RUA BUENOS AIRES - 66

M. Ventura & Cia.

Telephone: 3 (5408 / 4725)

CASINO COPACABANA

GRANDE SUCCESSO NO GRILL ROOM

TRIO LOUYS SILVIA & MAY

e os elegantes e inegualaveis dansarinos RUTH & FRANCIS

TODAS AS NOITES DIVERSÕES

JANTARES DANSANTES NO GRILL ROOM

15$000 por pessoa

DUAS ORCHESTRAS — CINEMA

MATINE'E AOS DOMINGOS A'S 3 HORAS DA TARDE

Departamento Nacional do Café

O que Pensam do Café Notabilidades de Renome Universal

O café é necessario é economia humana.

Bebemos café não só porque a preciosa bebida nos delicia, mas tambem por que nos é util, senão indispensavel para o uso integral e efficiente de nossas energias psychicas, de nossas forças physicas, de nosso bem-estar organico.

Por que?

Porque nenhuma bebida, de temperança ou não, satisfaz tão plenamente a economia humana, na opinião dos scientistas de reputação universal.

— O professor SAMUEL C. PRESCOTT, do Instituto de Technologia de Massassuchetts (Estados Unidos), em relatorio official referente ao café, diz: "Depois de longas experiencias e investigações scientificas posso dizer, sem receio, que o café não é nocivo á saude da maioria das pessoas adultas. Si fôr preparado e usado convenientemente, o café conforta, inspira e augmenta as actividades physicas e mentaes, devendo, pois, ser considerado elemento util á civilização".

* * *

— O dr. RALPH H. CHENEY, outro notavel scientista norte americano, cujos trabalhos sobre o café são sobejamente conhecidos em sua patria, affirmou ter chegado á conclusão de que o uso do café é de grande vantagem para mais de 90 por cento das pessoas de constituição normal.

* * *

— O director do Departamento de Therapeutica e Pharmacologia da Escola de Medicina da Universidade de Illinois, dr. HUGH A. Mc. GHIGAN, attesta que, pelo uso moderado do café, as idéas se tornam mais claras, os pensamentos mais faceis e rapidos, a somnolencia desapparece e os trabalhos intellectuaes são feitos com maior precisão e supportados por mais tempo.

* * *

— O dr. DANIEL R. HODSON, ex-presidente da Escola de Medicina Hahnemann e do Hospital de Chicago, director do Departamento de Educação Industrial, presidente do Collegio de Technologia de Newark e professor do Instituto de Artes e Sciencias de Newark e da Universidade de Nova York, attesta que o uso do café em quantidade moderada produz interessante e favoravel reacção psychologica. O café bem preparado é altamente benefico ao organismo.

* * *

— O dr. DONALD A. LAIRD, director do Departamento de Technologia da Universidade de Colgate, cujos estudos de psychologia são bastante conhecidos na America do Norte, além de trabalhos geraes sobre o café, possue interessantes observações a respeito da influencia dessa bebida sobre o somno. As suas conclusões são, em resumo, as seguintes:

"Quasi tudo que se tem descoberto em relação ao café leva-nos a concluir que os seus effeitos são mais psychologicos do que physiologicos. Disto resulta que, se nos suggestionarmos que o café nos tirará o somno, certamente não dormiremos. Esta é a verdadeira relação que existe entre o somno e o café".

* * *

E' interessante notar, que, emquanto o dr. Laird estudava os effeitos do café sobre o somno, outros estudos sobre o mesmo assumpto eram realizados na Costa do Pacifico pelo dr. Leo L. Stanley, medico da Prisão de San Quentin, cujas conclusões vão além, pois affirmam que o café até auxilia o somno.

* * *

— O sr. MESUREUR, durante longos annos director da Assistencia Publica em Paris, empreendeu activa campanha contra o alcoolismo e uma de suas melhores armas foi a de aconselhar, sem reservas, o uso do café.

* * *

— Os drs. FROUSSEAU e PIDOUX, professores e clinicos notaveis, affirmam em seus trabalhos: "o café augmenta o rythmo dos movimentos respiratorios e não ha hygienista que lhe negue virtudes therapeuticas de grande alcance".

* * *

— O dr. JONATHAN HUTCHINSON, especialista americano, profere: "O café combate a melancolia; é preventivo das dôres de garganta; reforça as cordas vocaes; predispõe favoravelmente ao trabalho as faculdades intellectuaes. Condemnar tão valioso producto como "excitante nervoso", sem maior exame, é usar uma expressão injusta, impropria, porque o café tem incontestavelmente o direto de figurar entre os "tonicos do systema nervoso".

* * *

— O professor VALENTIN NALPASSE, da Faculdade de Medicina de Paris, escreve: "Quando o café é convenientemente preparado e tomado com a devida moderação — regra geral para todos os alimentos — é a mais preciosa das bebidas. Facilita a digestão pela leve excitação local que provoca. Sua acção primordial, porém, é a de desenvolver as faculdades cerebraes de imaginação. O trabalho intellectual torna-se mais facil. As combinações mentaes formam-se com maior rapidez. Sob a influencia do café a memoria torna-se surpreendentemente evocativa e as idéas affluem com presteza. Muitas pessoas abusam do café sem inconvenientes ou sensação de mal estar".

O Ceará Dentro do Brasil

O DR. PEDRO COUTINHO CONCEDE PALPITANTE ENTREVISTA AO "DIARIO CARIOCA"

"Só Tenho Uma Vaidade Que a Coisa Nenhuma Cederá — Diz-nos Aquelle Filho da Terra do Sol — O Orgulho de Ser Cearense Dentro do Brasil e Joazeirense Dentro do Ceará"

A pretexto de agradecer-nos as justas referencias que fizemos á Exposição Joazeirense, em reportagem ha dias publicada no DIARIO CARIOCA, esteve hontem nesta redacção o professor Pedro Coutinho Filho, realizador daquelle suggestivo certame artistico e industrial dos sertanejos cearenses.

O nosso distincto visitante, que milita tambem com brilhantismo na imprensa carioca, é actualmente um dos membros de maior projecção do ensino secundario do Rio, regente de cadeiras dos Collegios Pedro II e Aldridge.

A Exposição Joazeirense foi a primeira iniciativa no genero, quer pela sua qualidade de municipal, quer pelo esu caracter de emprehendimento particular, que já conheceu a nossa capital.

Quizemos saber, portanto, do seu realizador, os resultados praticos com ella obtidos.

— Eu não poderia ficar mais lisonjeado com esses resultados, disse-nos o dr. Pedro Coutinho Filho.

E continuando:

— Não faz muitos annos, Joazeiro só apparecia no noticiario da imprensa sulista como um verdadeiro kisto de que o Ceará deveria envergonhar-se. Segundo aquelles levianos commentarios, o povo da minha terra vivia para matar e rezar... A exposição que promovi não teve por objectivo negar essas duas accusações. O cearense não é menos nem mais perigoso do que o filho de qualquer outro Estado.

Orgulhamo-nos muito, entretanto, da honra dos nossas lares e dos nossos brios pessoaes, para que deixemos impunes ao que nos offendam... Aliás, para assim proceder, ninguem precisa apresentar certificado de naturalidade: basta ter vergonha...

Quanto a rezar, na minha terra ainda se reza, graças a Deus. Conservamos com o maior carinho essa herança espiritual dos nossos antepassados, e como elles continuamos a temer mais a Deus do que aos homens, por muito poderosos que estes se julguem.

A Exposição Joazeirense teve um exito acima do que me animei a esperar.

O PROXIMO PLEITO ELEITORAL

Alludimos, nesta altura, e como por suggestão do momento de expectativa que o paiz está vivendo, ás eleições de outubro proximo no Ceará, pedindo ao nosso visitante que nos fornecesse alguma novidade sobre a politica do seu Estado.

Elle sorriu intelligentemente, antecipando a revelação da vocação politica das tradições dos moços brasileiros... Procurou,

Padre Cicero

todavia, ladear o assumpto, ou esconder a satisfação que lhe fez a nossa curiosidade, respondendo:

— Estou em vesperas de partida para o Ceará... No momento não poderei adeantar muito, nem com segurança, a respeito dos quadros partidarios do meu Estado. Os partidos lá são varios: uns mais fortes, outros quasi só existentes na tradição...

E irei justamente com o fim de trabalhar nas eleições de outubro, como militante que sou nas fileiras do Partido Social Democratico, cujo guia principal é o deputado á Constituinte Nacional dr. Fernandes Tavora.

Não faz muitos dias, continuou, o DIARIO CARIOCA publicou em primeira mão, na imprensa daqui, a eleição da nova Commissão Executiva do P. S. D. cearense. E' tempo, portanto, dos soldados que nelle militam, como eu, irem se chegando para o campo da luta democratica... A hora soou!

— Neste caso, arriscamos, vae pleitear um logar na representação federal cearense da proxima Camara?...

— Não o nego, nem confirmo, declarou-nos. Ainda não sei, sinceramente, quaes os candidatos que a Commissão Executiva do meu partido recommendará. Se o meu nome fôr incluido nas preferencias dos directores do P. S. D., não terei expressões que bem traduzam a minha ggratidão aos meus conterraneos; mas, se ficar fóra da chapa, não trabalharei com menos enthusiasmo nem menor convicção para que os nomes dos nossos correligionarios indicados sejam consagrados nas urnas. Penso que a nossa época já não admitte ideologias egoisticas. O espirito moderno ainda não o é de inteira dedicação, mesmo com sacrificio pessoal, aos interesses collectivos. Em todo caso, á fata desse nobre e completo espirito altruistico está se formando entre os militantes da politica, no Brasil, um certo espirito sportivo", ou seja uma conformação racional e intelligente com os azares da sorte...

Em Joazeiro, minha terra natal, que procurei mostrar ao Rio no seu adeantamento urbanistico e no progresso de suas artes e officios, na exposição tão bem comprehendida pela imprensa e pela população da metropole, elementos numerosos e de prestigio indiscutivel me distinguem com as suas sympathias. Entre estes avulta o revmo. padre Cicero Romão Baptista. Mas os votos certos com que conto lá não serão para mim: serão para os candidatos escolhidos pelo directorio do meu partido.

E arrematando a nossa palestra:

— Só tenho uma vaidade que a coisa nenhuma cederá: o orgulho de ser cearense dentro do Brasil e joazeirense dentro do Ceará. E um homem sincero, honesto nas suas pretensões, não precisa ter sido elevado a altos postos para servir á sua terra com o coração contente com que sempre procurei e procurarei servir á minha terra.

THEATRO

A festa do dia 19 no theatro Carlos Gomes

As duas formosas actrizes bailarinas que tanto valor dão aos espectaculos de Jardel Jercolis, vão realizar no dia 19 deste mez, isto é, já na quinta-feira, seu festival artistico.

Estão elaborando o programma que constará da representação da super-revista "Fala P. R. ..." de Heitor Moniz, consagrada pela critica e pelo publico de um grandioso acto de variedades.

Sabemos que Sylvio Caldas, o famoso interprete do samba nacional deu concurso á essa festa de que tambem participarão o cantor Bill e o violonista Henrique Britto.

Lu' Marival, a formosa "estrella" de cinema será efficiente collaboradora desse festival, dizendo versos de poetas brasileiros.

Paulo de Magalhães, autor theatral, jornalista e poeta estará presente nessa noite no Carlos Gomes para com sua verve e o seu talento deliciar a platéa.

A's classes armadas e ao general Góes Monteiro

Nos seios das classes armadas está repercutindo enthusiasticamente o espectaculo da noite de 19 do corrente no João Caetano, em homenagem ao general Pedro Aurelio de Góes Monteiro.

A actriz patricia Marianna Paes de Oliveira, promotora dessa homenagem, tem encontrado no Exercito, na Marinha, na Policia, no Corpo de Bombeiros as mais francas adhesões a essa justa homenagem ao illustre general, podendo-se augurar para aquella noite uma verdadeira consagração publica a quem, de facto tanto a merece.

Gilda de Abreu lançará a sua ultima criação em "Viuva alegre", sexta-feira no João Caetano

Desde que estreou em theatro, Gilda de Abreu a intelligente artista que veiu para o palco brasileiro amparada por um nome firmado na sociedade elegante do Rio como cantora de escól, só teve uma preoccupação: a de estudar com o maior carinho os papeis que lhe eram distribuidos fazendo dos mesmos seleccionadas criações.

Até hoje, a apreciada artista mantém-se nesse proposito, e por isso, desfruta a situação aprimorada de estrella de opereta, sendo a sua actuação em qualquer elenco uma garantia d exito.

Na proxima sexta-feira, noite de sua festa no João Caetano, Gilda de Abreu vae obter mais um assignalado successo artistico na representação da "Viuva alegre" fazendo o difficil papel de Anna de Glavary, a protagonista.

Os ultimos dias de uma revista de grande successo no theatro Republica

A PREMIE'RE DE "FOGO DE VISTAS"

Em materia de theatro não ha maior, nem melhor autoridade para julgar do valor de uma peça do que o proprio publico.

Quando uma peça sóbe á scena o publico é que a julgar faz a sua reclame.

Não ha no Rio quem não saiba do estrondoso exito que obteve no Republica a revista "A Feira da Alegria". A maior prova do grande agrado que teve esta revista são colossaes enchentes que o popular theatro da Avenida Gomes Freire tem tido.

Ainda, no domingo voltaram da porta daquelle theatro milhares de pesosas por não terem encontrado mais localidades para comprar.

Ao ver annunciada hoje á "premiére" da outra grande revista já para a proxima sexta-feira, 20 do corrente, toda a gente vae ficar, por certo, admirada, sem comprehender a razão porque é retirada tão cedo do cartaz "A Feira da Alegria".

No entanto a razão é simplicissima. E' que a Companhia Satanela-Francis traz um grande repertorio e todo elle, no mesmo genero das duas peças que já nos deu a conhecer e assim sendo não póde demorar por muito tempo as suas revistas no cartaz.

E' esta a razão porque já teremos na proxima sexta-feira no Republica a "premiére" da revista "Fogo de Vistas", da autoria dos afamados escriptores portuguezes, Pereira Coelho, Mattos Siqueira, Vasconcellos e Sá e Christovão Ayres — com musica dos consagrados maestros Wenceslau Pinto, Raul Ferrão e Raul Portella.

"Fogo de Vistas" é tambem uma peça de grande e luxuosa montagem, feita com muita graça tendo ainda deliciosa partitura.

Foi isto o que disseram os jornaes de Portugal, quando a mesma ali subiu á scena.

Em meio desta semana, "Ella e Eu..." completa o seu meio centenario de representações

"Ella e Eu..." a linda peça franceza que tanto successo está obtendo no Rival Theatro, continua empolgando as multidões que, todas as noites, procuram o doce refugio que é a bonita e suggestiva "boîte" da rua Alvaro Alvim, onde fulgura a arte inexcedivel de Dulcina.

Vivendo a figura interessantissima da princeza de "Jaix", Dulcina nos mostra, dentro do seu desempenho impeccavel, as sensibilidades privilegiadas do seu talento de interprete de raça, bem como seus companheiros que vão admiravelmente nos papeis que incarnam.

Odilon, no ingenuo Roger Floriot; Olavo de Barros no conde de Chazelles; Durães no marquez farrista; Aristoteles Penna no adoravel Etiosel; e Edith Moraes, Leonor Navarro; Roque da Cunha; Sylvio Silva e Baroni encarnam, pelo cunho de accentuado realismo que emprestam ás personalidades que incarnam.

Hoje e todas as noites as elegantissimas "soirées" do costume e quinta-feira, a sempre apreciada, "vesperal" a preços reduzidos.

Em meio desta semana, "Ella e Eu..." attingirá o seu meio centenario de representações, estando desde já, em preparativos, o attraente programma com que será festejada essa etapa da carreira victoriosa da deliciosa peça franceza que tão habilmente Alberto Queiroz traduziu.

"Precisa-se de um pae", no Casino

Está excedendo ás espectativas mais optimistas o successo que Procopio vem registando no seu theatro, o Casino com a interessantissima comedia "Precisa-se de um pae", original de Munhoz Seca e traduzida por Eurico Silva.

Desde as primeiras representações dessa peça modelar o alegre theatro da "terrasse" do Passeio Publico tem estado sempre cheio.

Os applausos são valorosos e partem de todos os pontos do theatro quando terminam os actos. Não póde ser mais expressivo o contentamento.

No papel principal tem Procopio um trabalho desenvolvido com habilidade, magnificamente medido para que nenhum de seus effeitos falhe, como se tem verificado.

Procopio corporifica a figura de um grande malandro chamado Quirós.

Esse Quirós presta-se a tudo, sem o menor escrupulo, não só para ser agradavel aos outros como para ser util a elle mesmo.

O exito extraordinario da revista "Fala P. R. ..."

"Fala P. R. ...", a espirituosa e encantadora revista de Heitor Moniz, que Jardel Jercolis vem apresentando ao elegante publico do Carlos Gomes, desde sexta-feira, para encerramento da primeira phase da sua brilhante temporada de revista do corrente anno, teve antehontem a confirmação plena do seu extraordinario successo.

Fazendo esgotar literalmente, em todas as sessões de domingo, as lotações do mais confortavel e elegante, dos nossos theatros, "Fala P. R. ..." mereceu a confirmação da consagração que recebera no dia da estréa, não só por parte da critica como do publico, que, em unanimidade, deu-lhe o applauso sem reservas.

O commentario da noite

A lei de protecção aos animaes domesticos começou falhando lamentavelmente, dizia o escriptor Gastão Tojeiro na S. B. A. T.

E como o Duque se fizesse de desentendido, elle explicou:

— Já estão exhibindo um passaro cégo na Casa de Caboclo.

A Proteção Devida Aos Animaes

Um acto digno de louvor do Chefe do Governo Provisorio

Tem lutado com bastante difficuldades em nosso paiz, o serviço de protecção aos animaes abandonados. Em muitas outras partes do mundo merecem especiaes favores, as tentativas desta natureza. Entre nós, porém, bem pouco se procura fazer com este objectivo.

Isto porque não é bem aquilatado e compreendido o dever humano de proteger os demais seres sensiveis da natureza, que não sejam homens. Se elles não são homns, são, entretanto, seus companheiros no scenario da existencia e muitas e muitas vezes partilham a seu lado de suas tristezas e alegrias, prestando-lhes frequentemente os mais instimaveis serviços.

Os cães, por exemplo, será o primeiro caso de salvarem vidas humanas?

Naturalmente, é indispensavel ter o coração bem afinado e sensivel, bem accessivel aos sentimentos de piedade e compaixão pela sorte dos animaes.

Não temos um systema de cultura de sentimentos neste sentido. Apezar da lição de velhos mestres como Clemenceau, Victor Hugo, Lamartine, Marcel Prevost e tantos outros, em nossas escolas ainda não se fez uma campanha educativa systematica por parte dos professores, no sentido de formar os corações das crianças neste sentido especial do carinho, respeito e protecção devida aos seres dotados de sensibilidade, irmãos inferiores dos homens, — os animaes.

E' porque predominam ainda os sentimentos egoistas nas diversas camadas da sociedade que estes outros de caracter essencialmente desprndido não ncontram livre curso.

Falta aos homens a comprensão de seu verdadeiro papel na vida, na economia cósmica, a consciencia da responsabilidade que lhes toca ao tratarem na vida de todos os dias com os seres menos intelligentes mas accessiveis á dor como ao prazer, criaturas que com elles partilham a mesma vida, que tem

O cão symbolo da fidelidade

nella uma origem semelhante e um destino commum.

Os homens por serem mais favorecidos em intelligencia, deveriam collocal-a ao serviço dos menos protegidos e dotado.

E' isso que fazem? Ao contrario, abuzam de sua intelligencia para melhor explorar os seres mais intellectualmente fracos.

Emfim, esperemos que melhores dias se nos deparem. E' já bem confortador encontrar exemplos como o de ha tempos noticiado no serviço telegraphico dos jornaes: o da Allemanha que mandou uma esquadrilha de aviões auxiliar as andorinhas que surpreendidas pelo frio em seu vôo, estavam condemnadas á morte e foram salvas por um gesto magnanimo do governo daquelle povo culto.

Todas as grandes nações civilisadas encaram actualmente com especial carinho a questão dos animaes e sua protecção.

Entre nós, faz-se pouca coisa ainda. Porém, já hoje tivemos a satisfação de ouvir pelo radio a noticia de que o chefe do Governo Provisorio havia assignado um decreto especialmente relacionado com a protecção devida aos animaes domesticos.

Existe um "Abrigo de Protecção aos Animaes", na estação de Senador Camará, E. F. C. B., que embora modestamente vae envidando esforços para tornar mais facil a solução deste problema sob o seu aspecto pratico. Tem sua séde á rua do Rosario n. 149, sobrado.

Os animaes — cães e gatos abandonados — são abanhados na rua por transeuntes ou socios dedicados e caridosos, para ali levados e, se o estado de saude o permitte, seguem para o Abrigo, ou vão para o Hospital Pasteur na rua da Lapa, 78, que por um preço minimo gentilmente se presta a ministrar-lhes os soccorros urgentes e indispensaveis.

Agora, o chefe do Governo Provisorio, com o dar mão forte a este movimento, virá acrescentar o ardor, o zelo e o enthusiasmo dos verdadeiros zoophilos desta cidade e do Brasil.

The Leopoldina Railway Company, Limited

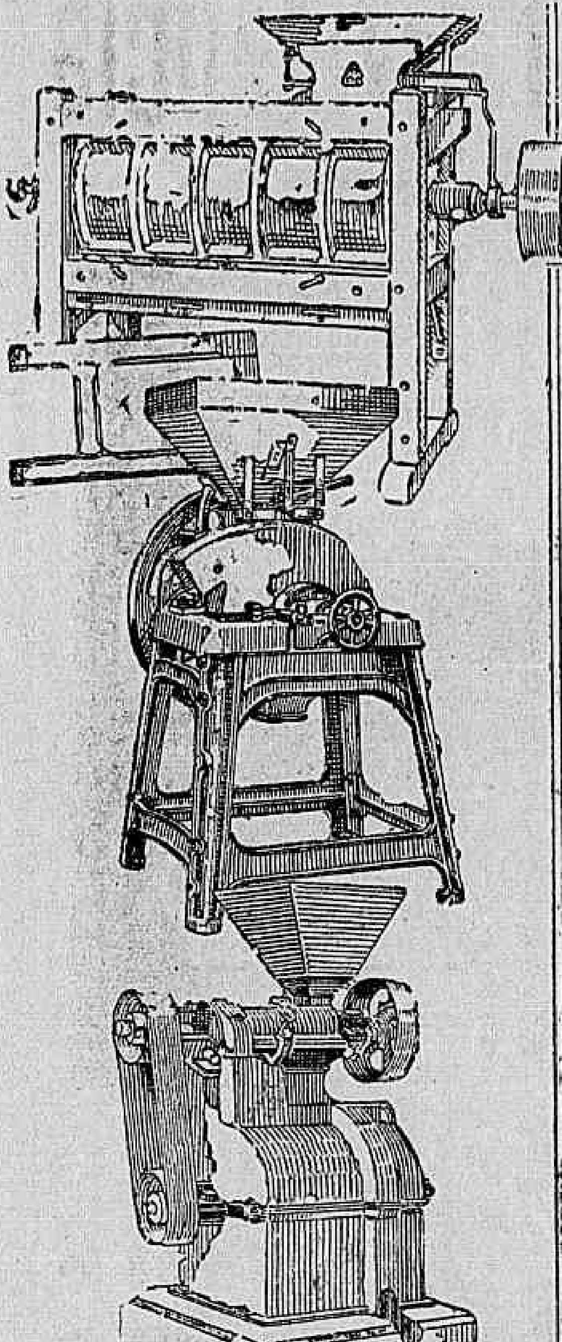

DESEJANDO facilitar o desenvolvimento de novas industrias ao longo das suas linhas, esta Administração resolveu conceder condições especiais para o transporte de maquinismos destinados a novas fabricas ou industrias.

Para que os interessados possam gosar dessas condições especiais, deverão se dirigir ao Sr. Chefe do Tráfego indicando a natureza da industria, maquinismos a transportar, especie da producção e da materia prima bem como a sua procedencia e destino da producção.

C. W. BAYNE
DIRETOR GERENTE

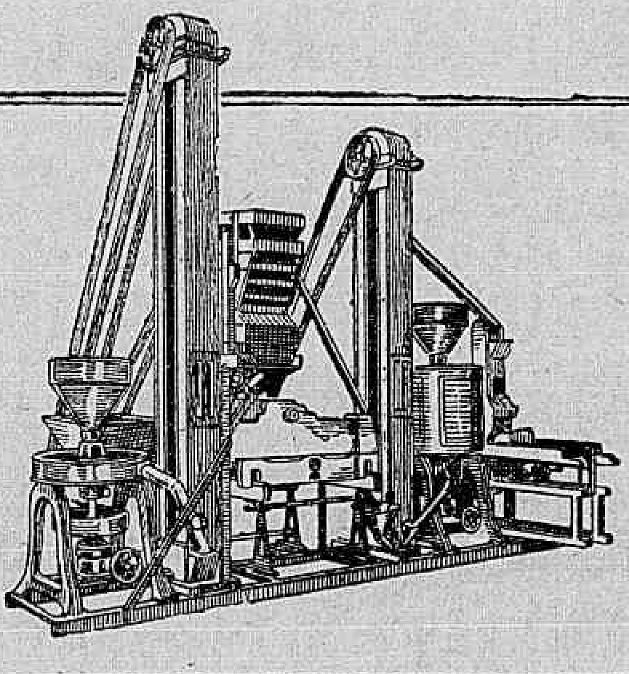

GRANDE FABRICA DE MOVEIS
DECORAÇÃO GERAL DE
— INTERIORES ARTISTICOS —

SEMPRE GRANDE STOCK
Em Damascos, Gobelins, Cretones, Cortinas e Tapetes.

TECIDOS INDANTHREN
Sortimentos modernos

Rua Riachuelo, 81-87

FILIAES com grande exposição:

OUVIDOR, 81

BAHIA
Av. 7 de Setebbro, 57

RECIFE
Rua do Hospicio, 51

PEÇAM INFORMAÇÕES SOBRE NOSSA FABRICAÇÃO DE PARQUET LAUBISCH-HIRTH PATENTE N. 20.537

Novo regulamento do imposto do sello

Sob a presidencia do dr. Francisco Eduardo de Magalhães realizou-se hontem, na Associação Commercial, uma importante reunião, afim de tratar das modificações que vão ser pleiteadas junto ao governo, quanto ao Novo Regulamento do Sello.

Foram estudadas as suggestões apresentadas pelo dr. Francisco Edurado de Magalhães; pela Associação Bancaria; pelo Banco Allemão Transatlantico; pelo Syndicato de Seguradores; pelo Lloyd Nacional e outros, ficando marcada nova reunião para quarta-feira ás 14 horas.

Compareceram o dr. Francisco Eduardo de Magalhães, dr. Otto Gil e Antonio Luiz Ribeiro, pela Associação Commercial; dr. Alvaro Pereira, pelo Syndicato de Seguradores; dr. Virgilio Barbosa, pela Associação Bancaria; o sr. Richard Famberger, pelo Banco Allemão Transatlantico; dr. Pericles de Souza Manso, pelo Syndicato dos Commerciantes Atacadistas do Rio de Janeiro e o dr. Francisco Paes Barreto Cardoso, pelo Bank of London & South American Ltd.

PROPAGANDA
PROCURE
A ECLECTICA
AV. RIO BRANCO 137 — RIO
Rua S. Bento, 11 — S. Paulo.

Esgotos da Capital Federal

A Companhia The Rio de Janeiro City Improvements previne ao publico que pelos seus contratos com o Governo Federal e reguamentos em vigor só ella podera executar qualquer obra de esgoto mesmo as addicionaes ou extraordinarias sobre as suas canalizações ou tambem alterar ou reconstruir as já existentes. Previne mais que os infractores estão sujeitos pelo mesmo contrato e instrucções, a demolição das obras executadas e multas.

FOGÃO "ETERNO"

PREMIADO E PATENTEADO

O Rei dos Fogões a Carvão Vegetal

O MAIS ECONOMICO

SEM CHAMINE' — NAO SUJA AS PANELLAS — NAO FAZ FUMAÇA NEM FULIGEM — NAO TEM CHEIRO — TODOS COM FORNOS

VARIOS TAMANHOS E PREÇOS

CUIDADO COM AS IMITAÇÕES

HIME & Cia.

Unicos depositarios e fabricantes para a C. Federal, Estados do Rio, Minas e Estados do Norte.

CAIXA POSTAL 593 — RUA THEOPHILO OTTONI, 52 — END. TEL. "FERRO"

RIO DE JANEIRO

Sempre Triumphando!

A fama só perpetúa o que é bom. Neste caso está o grande depurativo do sangue "ELIXIR DE NOGUEIRA", do pharmaceutico-chimicos João da Silva Silveira

3 novas e importantes curas realizadas com esse grande remedio!

EM MINAS GERAES

Manoel Pinheiro

"... attesto por ser de justiça que, soffrendo ha longo tempo de um pertinaz RHEUMATISMO SYPHILITICO, enfermidade de caracter rebelde, como é conhecida, por influencia directa de um poder sobrenatural, resolvi a experimentar o grande depurativo do sangue ELIXIR DE NOGUEIRA", do Ph. e Ch. João da Silva Silveira, e com a maravilhosa acção desse bemfazejo medicamento me encontro completamente restabelecido podendo V. S. fazer desta o uso que melhor lhes convier.

IBIA' (Minas), 27 de setembro de 1933. — (Assi.) Manoel Pinheiro.

Funccionario publico da Estrada de Ferro Rêde Mineira de Viação Oeste.

Attestado resumo: — Firma reconhecida.

CAPITAL FEDERAL

Eduardo Marques Pereira

"... EDUARDO MARQUES PEREIRA, guarda-livros de 1a classe n. 101, residente á rua do Lavradio, 138, declara, que fez uso do depurativo "ELIXIR DE NOGUEIRA", do Ph. e Ch. João da Silva Silveira, sem prescripção medica, ficando radicalmente curado de uma horrivel syphilis que lhe atacava o organismo durante longos annos.

RIO DE JANEIRO, 3 de maio de 1934. — (Ass.) — EDUARDO MARQUES PEREIRA (Firma reconhecida).

NO RIO GRANDE DO SUL

Luiz Barbosa Oliveira

"... tendo ficado entrevado por espaço de 2 mezes proveniente de um RHEUMATISM RHEUMATISMO SYPHILITICO, como é sabido e notorio por toda a População da villa do Cerrito, aonde é muito relacionado, recorreu e tomou fasejo medicamento me entras preparações annunciadas como infalliveis para a cura de tão terrivel mal, sem obter o menor resultado. Resolveu, a conselho de varios amigos, fazer uso do maravilhoso e popular "ELIXIR DE NOGUEIRA", do Ph. e Ch. João da Silva Silveira, e, com 3 vidros apenas FICOU radicalmente curado, tanto que continua a exercer a sua antiga profissão de lavrador.

PELOTAS, (R. G. do Sul), 22 de dezembro de 1933. — (Assi.) LUIZ BARBOSA OLIVEIRA. Attestado resumo confirmado por medico (Firmas reconhecidas).

O ELIXIR DE NOGUEIRA continua de successos em successos, devido ás curas maravilhosas, algumas das quaes causam verdadeiro assombro ! ! !
O ELIXIR DE NOGUEIRA é o unico depurativo do sangue que exhibe e prova sempre com novos e importantes attestados o seu valor curativo ! ! ! Portanto, — pasta de experiencias ! !

PARA A SYPHILIS E SUAS TERRIVEIS CONSEQUENCIAS
SO' O PODEROSO E POPULAR
ELIXIR DE NOGUEIRA
UNICO DE GRANDE CONSUMO NO BRASIL E EM TODA A AMERICA
— VENDE-SE EM TODA A PARTE —

Grande Laboratorio e Farmacia Homeopátas

FUNDADOS EM 1880 "ALMEIDA CARDOSO" RUA Marechal Floriano, 11

— DE —

ALMEIDA CARDOSO & Cia.

Distinguidos com GRANDE PREMIO, a maior recompensa conferida em homeopatia na EXPOSIÇÃO NACIONAL DE 1908.

Fornecedores da Armada, do Exercito e principais estabelecimentos medicos e farmaceuticos

MEDICAMENTOS HOMEOPATICOS QUE CURAM

R. Marechal Floriano, 11
RIO DE JANEIRO

ALBINGIA — Pó dentifricio.
ALLIUM SATIVUM — Para influenza.
ALMEIDINA — Para gonorréa.
BALSAMO DE ARNICA — Para golpes e contusões.
CALENDULINA — Antiseptico: Para feridas.
CAPIVAROLEUM — Tonico peitoral e organico.
CARDOSINA — Para tosses e bronquites.
CARDUUS CARDO — Para molestias do coração.
CARICA AMERICANA — Regulariza o ventre.
CHENOPODIUM ANTHELMINTICUM — Pó vermifugo.
DOLORIFORA — Auxilia o parto.
DUARTINA — Tonico Reconstituinte. Para dispepsia.
DYSENTERIUM — Para diarréa em geral.
ESCROFULINA — Para escrofulas em geral.
ESSENCIA BENEDICTINA — Para dôres de dentes.
GYPSUM BRASILIENSE — Facilita a dentição.
HEMORRHAGINA — Para hemorragias em geral.
HEMORRHOIDINA — Para hemorroidas em geral.
OLEO DE FIGADO DE BACALHAU — Para anemia em geral.
OPHTALMINA — Para inflamações da vista.
PROSTATINA — Para inflamações da prostata.
ROSALINA — Para tosse coqueluche.
SANABILIS — Para hepatites.
SANACALLOS — Faz cair os calos.
SANACANCRO — Para feridas cronicas e recentes.
SANACOLICAS — Para colicas intestinais.
SANADIABETTES — Para diabetes em geral.
SANAFERIDAS — Para feridas cronicas e recentes.
SANAFLORES — Para a leucorréa (flôres brancas).
SANAGRYPPE — Aborta a influenza e cura constipações.
SANAINSOMNIA — Para a insonia e o nervoso.
SANANGINA — Para inflamações da garganta e bocca.
SANAOPIL — Para a opilação.
SANARHEUMA — Para o reumatismo em geral.
SANASTHMA — Para a ásma em geral.
SANASYPHILIS — Depurativo. Para molestias da pele.
SANA-TONICO — Tonico e depurativo do sangue.
SANATOSSE — Para tosses e bronquites.
SEZORINA — Para a febre intermitente.
SUPPURINA — Para as supurações em geral.
TABLELAXO — Purgativo e laxativo.

Em todos os vidros

Os medicamentos acima são aconselhados pelos medicos, licenciados pela Saude Publica e acompanhados do modo de se usarem. Os nossos produtos, são revendidos em frascos fechados, pelas melhores farmacias e drogarias de todo o Brasil e distinguem-se facilmente de todos os outros com a marca « UM ANJO COROANDO UMA AGUIA », que ilustra esta publicação. Com estes requisitos usará um produto legitimo e garantido — Executam-se as mais exigentes encomendas de HOMEOPATIA EM TINTURAS, GLOBULOS, PILULAS E TABLETES. — PREÇOS RAZOAVEIS — Não temos filiais.

GRATIS ALMEIDA CARDOSO & CIA.
Rua Marechal Floriano, 11—Caixa Postal 929—Rio

Peço enviar-me gratis pelo Correio ao endereço abaixo o tratado Homeopatico, com 208 pgs. intitulado Guia Pratico, sem nenhum compromisso de minha parte.

Nome ....

Endereço ....

Estado ....

No Syndicato Medico Brasileiro

REUNIU-SE O CONSELHO DELIBERATIVO

Da secretaria do S. M. B. pedem-nos a publicação do seguinte:

"De accordo com o artigo numero 34 dos Estatutos em vigor reuniu-se o Conselho Deliberativo do Syndicato Medico Brasileiro, em sessão especial para prestação de contas dos seus actos aos syndicalisados e delels receber suggestões sobre assumptos geraes. O Sr. presidente, D.r Jayme Poggi interpretando com o apoio do Conselho, como deveriam ser apresentadas suggestões resolveu que fossem por escripto para que melhor dudessem ser apreciadas pelo Conselho Deliberativo. Este Conselho que foi eleito pela vontade expressa de cerca de 800 collegas, julgou-se bastante autorisado para assim interpretar o artigo 34. Entretanto um pequeno grupo, cujo numero não attingia a 20, não se conformando com a decisão do Conselho, dirigiu-se a um dos matutinos desta capital, negando a prestação de contas. Esse acto de indisciplina e de inverdade foi immediatamente desautorado pelo Syndicato Medico. Nenhum dos presentes apresentou suggestões, mostrando que a finalidade do protesto que apresentaram, nada mais é do que uma modalidade de alguns syndicalisados não se conformarem com as decisões da maioria.

Dôr de Garganta, Laryngite, Pharyngite, Rouquidão

Tratamento efficaz pelas Pastilhas Guturaes de Giffoni, que desinfectam a boca, a garganta e as vias respiratorias, portas de entrada dos microbios. Antiseptico de effeito seguro e muito agradavel ao paladar. Nas pharmacias e drogarias.

BEBAM CAFE' GLOBO O MELHOR E O MAIS SABOROSO
BOM ATE' A ULTIMA GOTA!

CLINICA DE VIAS URINARIAS
Dr. Samuel Kanitz
Membro da Sociedade de Urologia da Allemanha, ex-assistente dos professores Lichtemberg Lewin, Joseph de Berlim e Haslinger de Vienna. Especialista: em doenças dos Rins Bexiga, Prostata, Urethra, Doenças de Senhoras, Diathermia, Ultra Violetas. Consultorio: 7 de Setembro, 42, Sob., das 13 ás 17 horas. Phone: 4-4493.

Livraria Machado
MARIO MACHADO & CIA.
(SUCCESSORES DE J. F. MACHADO)
Grande sortimento de livros collegiaes, de Mathematica, Engenharia, Jurisprudencia, Medicina, Religião, Literatura e todos os mais livros sobre diversos conhecimentos humanos
25 — AVENIDA PASSOS — 25
RIO DE JANEIRO

O Dragão VENDE BARATO PORQUE VENDE MUITO
O Dragão VENDE MUITO PORQUE VENDE BARATO
LOUÇAS E ALUMINIOS
RUA LARGA, 193 — Em frente á Light.
Entregas rapidas a domicilio

COMPANHIAS FRANCEZAS DE NAVEGAÇÃO
CHARGEURS REUNIS e SUD - ATLANTIQUE
Serviço extra rapido pelo paquete de luxo
MASSILIA
RIO-EUROPA EM 10 DIAS
SERVIÇO RAPIDO PELOS PAQUETES TYPO "ILES"
PASSAGENS DE 1.ª - 2.ª — PREFERENCIA e 3.ª CLASSE
CONFORTO ——::—— SEGURANÇA
ESTES PAQUETES RECEBEM TAMBEM CARGAS PARA OS PORTOS DA EUROPA
Com saidas regulares para os principaes portos da costa Atlantica da America do Sul
AGENCIA GERAL
11 e 13, Avenida Rio Branco, 11 e 13
TELEPH. 3-1965 ——::—— RIO DE JANEIRO

-- Instantaneos -- Norte-Americanos

"LINCOLN MEMORIAL"

A liberdade americana creou- Washington; Lincoln purificou-a.

Assim dizia em 1909, Joaquim Nabuco, por ocasião do centenario de Lincoln.

Não ha em parte alguma do mundo dois homens que sejam tão unanimemente cultuados como Lincoln e Washington nos Estados Unidos. Tem razão Monteiro Lobato quando diz que o americano gasta mais estes dois nomes do que whisky and soda... E bem o merecem elles.

Não ha talvez monumento civil que respire tanta religiosidade quanto o "Lincoln Memorial", de Washington.

Lindamente situado, em uma elevação, isolado entre jardins, á margem do Potomac, na linha que liga a agulha de Washington ao Capitolio, o monumento, de linhas classicas, é simples e solido; o entablamento apoiado sobre 36 columnas jonicas, representando as provincias americanas do seu tempo, contem apenas no seu interior a majestosa e conhecida estatua de French O grande Abbe está sentado sobre uma cadeira, com o seu capote cobrindo o espaldar. As linhas impressivas de sua physionomia, rude e bôa, sua physionomia um tom de austeridade inesquecivel.

Diante daquella figura sideral passa pelos olhos deslumbrados de quem a contempla a vida exemplar deste rude lenhador que chegou á direcção de um dos maiores povos do mundo e que foi o filtro purificador de sua liberdade, immolado em seu holocausto:

"Neste tempo como no coração do povo, para quem elle salvou a União, a memoria de Abrahão Lincoln está guardada para sempre".

A CASA DE LEE EM ARLINGTON

A recta que vae do Capitolio pela "agulha de Washington" e encontra o "Lincoln Memorial", dando a perspectiva de civismo mais commovedora que pudesse ser criada pelo homem, continúa pela Arlington Memorial Bridge, que atravessa o Potomac e vai ter ao Cemiterio de Arlington, e se prolonga, por um trecho daquelles maravilhosos 5.000.000 de Km. de rodovias americanas.

No Cemiterio de Arlington se conserva, intacta, a residencia do general Robert Lee.

Lee, natural da Virginia, fôra convidado por Lincoln para commandar o exercito federal na guerra de secessão, Dois dias depois a sua provincia natal adheriu ás irmãs do Sul. Depois de uma luta de consciencia, demittiu-se para servir aos seccionistas, com lealdade e bravura.

O povo americano, que cultua Lincoln com o mais religioso dos cultos civicos, rende ao general leal e corajoso, que se portou com tanta dignidade que Grant o recebeu, vencido, como igual, presta ao general cidadão, que no momento era adversario do seu Presidente, a mesma homenagem e veneração que lhe evoque a memoria.

De Lee, durante os dias sombrios da inquietação, ha um pensamento em que se define inegualavelmente a responsabilidade paterna.

Passeiava pela praia, meditando, acompanhado do seu filho pequeno.

De repente reparou que o menino procurava repetir-lhe as pegadas deixadas na areia. Comprehende, então, disse elle, que não poderia nunca mais dar um passo que o seu filho não pudesse repetir.

Lee bem merece o culto do povo americano.

A CIDADE DE FRANKLIN

Tradição não é por certo opposto de civilização, mas é idéa antinomica.

Entretanto não ha civilização sem tradição. Por isso a civilização americana, nova e incipiente, não poderia existir sem o culto das tradições. Os que suppõem o grande povo caminhando, avançando, para o futuro, esquecido do que passou, incorrem em ledo engano. Se é certo que o passado não lhe embaraça os passos ao progresso, é tambem certo que os seus grandes factos e figuras estão permanentes na memoria do povo.

Philadelphia é talvez a mais aristocratica das cidades norte-americanas.

Ciosa de uma tradição de liberdade, que lhe veiu de sua origem de colonia quaker, — fundada por W. Penn, refugio de todos os pensamentos, que ahi se expandiam livres e autonomos.

Em Philadelphia, se consolidou a independencia americana. Mas a maior tradição da grande cidade é Benjamin Franklin, em cuja estatua em Paris, ha a inscripção de Turgot: — "o homem que roubou o fogo ao céo e o sceptro aos tyrannos", a que elle commentou, com ironia: — continúo a ter medo de trovoada e na minha terra ha milhares de pequenos tyrannos.

Tudo em Philadelphia — a cidade da fraternidade — recorda o sabio-estadista. E' o instituto de physica, celebrado no mundo inteiro, em cujas novas installações será creado um museu de sciencias, ao lado dos laboratorios de pesquizas.

Quem percorre a capital da Pensylvania não póde esquecer o seu grande nome, presente por toda parte.

A PEDRA DA PARAMOUNT

Os antigos cinemas de Nova York são grandes palacios, interiormente decorados de quadros celebres, opulentos tapetes, candelabros luxuosos, com a feerie de illuminação profusa e abundante.

São desse typo os antigos "Capitolio e Paramount", na Broadway.

Os novos, como o "Roxy" ou o "Radio-City Music Hall", sobretudo este, têm dimensões novas.

Para penetrar-se na sala de exhibições tem-se de passar pelas galerias de arte que vão até ali.

Na sala de entrada, do "Paramount", em Times Square, esquerdo de quem entra, uma das paredes está coberta de pedras de diversos paizes e de diversas origens, com as insignias de cada um.

Ao lado encontra-se a bandeira brasileira, por baixo de um rectangulo de gneiss com a seguinte inscripção:

"Bloco de pedra cortado do morro do Pão de Assucar, na entrada do Porto do Rio de Janeiro, proclamada a mais bella do mundo".

O brasileiro contempla entre pedaços de cathedraes de França, de templos aztecas do Mexico, castellos da Escocia, um fragmento da gleba nativa e sente, por instantes, no tumulto da mais agitada cidade da terra, a emoção de uma saudade distante...

COUSAS AMERICANAS

São celebres os donativos na America. Paiz de economia dynamica, cada fortuna cria novas fontes de riquezas, novas fortunas. A maioria das universidades são instituições privadas, mantidas por legados. E os ha para todas as iniciativas.

Entre muitos, um parece singular.

Mrs. Anna Mac. Graw Hill, casada com o professor da Universidade de Cronell deixou um grande legado para a fundação de uma bibliotheca. Seu marido conseguiu annullar o legado.

Henry W. Sage, millionario, offereceu a quantia necessaria ao edificio, onde se lê a inscripção seguinte:

"O trabalho iniciado por almas nobres Deus termina".

Esse edificio foi dado á Universidade de Cornell em nome de Anna Mc. Graw Hill, cujo proposito de dotar a instituição de uma bibliotheca digna do seu prestigio foi frustrado por causas alheias á sua vontade. Henry W. Sage".

Cousas americanas...

O QUADRO DO ROCKFELLER CENTER

O caso do quadro do Rockfeller Center tem dado que falar.

A Diego de Rivera, pintor americano, já celebre, foi encommendada uma allegoria ao trabalho, para ser collocado no saguão onde o capital Rockfeller quer concentrar todos os divertimentos de Nova York.

Já quasi prompto, verificou-se que o grande painel mural, em estilo moderno, quer pela concepção, quer pelas côres, continha como figura central Lenine, entre um operario e um soldado...

O escandalo foi enorme. Uma consagração communista em pleno centro capitalista. O trabalho foi interrompido.

Verificou-se depois que estava no contrato apenas a obrigação de submetter o esboço á commissão directora, de que fazia parte Rockfeller Jor. e a autorização fôra dada.

O caso foi commentado largamente nos Estados Unidos e fóra delle. Quem fosse até pouco tempo ao edificio, entre a 5ª e a 6ª Avenidas, veria a parede coberta por um grande panno, que occultava o painel excommungado.

A quem fosse a Nova York, seria curiosidade a ser satisfeita ver o quadro, ao menos em reproducção. Arthur Coelho, este brasileiro do nordeste que se aclimou aos Estados Unidos, sem perder os traços nativos, conhece Nova York, a palmo.

Sabia que existia na rua 14, um centro de propaganda communista. Era um auditorio destes tão communs nos Estados Unidos, com grande palco, tendo a entrada cartazes, indicações, folhetos, espalhados em profusão, no meio da agitação de mulheres e de homens, em altas vozes, num vai e vem continuo e bulhento. Mas nada havia sobre Diego de Rivera. Indicam o seu "atellier", pouco adiante, em um terceiro andar, sem elevador. Ahi, de facto, encontram-se varios quadros de Rivera visiveis, mediante 60 cents.

Além disso, á entrada, alguns numeros da revista "The Modern Monthley", onde ha farta documentação sobre o incidente celebre, cujo motivo, informam os thelegrammas, acaba de ser destruido, durante a noite, por autores desconhecidos...

Francisco Venancio Filho.

Instituto Nacional de Previdencia

(Ministerio do Trabalho, Industria e Commercio)

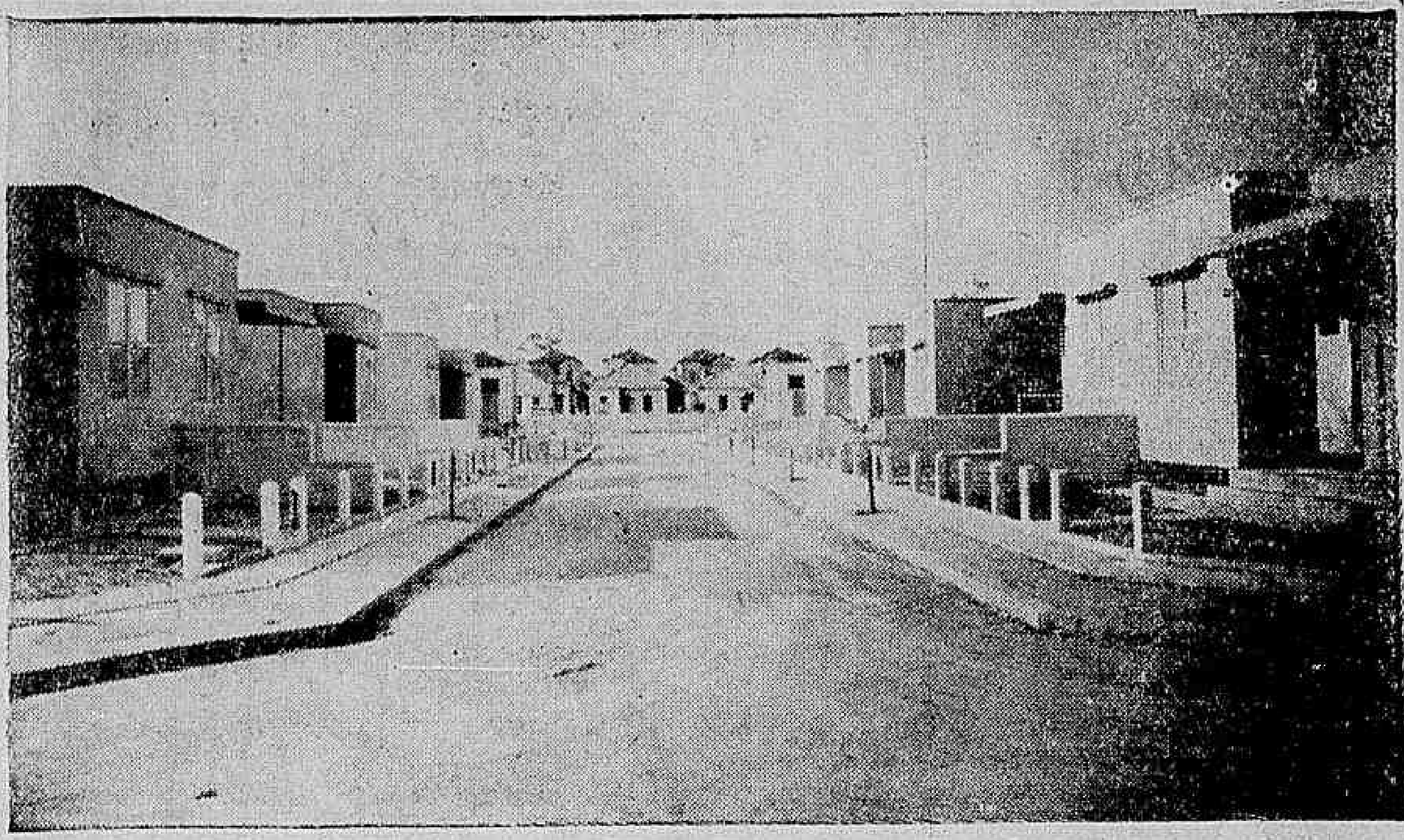

Casas Economicas da 1.ª Série, na Villa 3 de Outubro, Estação Marechal Hermes

O Instituto Nacional de Previdencia, sob a orientação do Ministerio do Trabalho, acaba de concluir mais uma série de predios para os funccionarios publicos, civis e militares

A prestação mensal de uma das casas do cliché supra, de accordo com a edade do funccionario, incluidos AMORTIZAÇÃO DE CAPITAL, JUROS DE 10 % a|a., SEGURO CONTRA FOGO E SEGURO DE VIDA TEMPORARIO poderá ser:

para 25 annos	Rs. 193$300
para 30 annos	Rs. 184$400
para 35 annos	Rs. 185$900
para 40 annos	Rs. 188$200

A' AVENIDA RIO BRANCO N.º 39, SERÃO PRESTADAS AS INFORMAÇÕES QUE SE TORNAREM NECESSARIAS

Belmiro Rodrigues & Cº
Fundada em 1870
Importadores de carvão de pedra
AVENIDA RIO BRANCO, 108
PHONE 2-5054
DEPOSITO:
Praia do Caju', 68 — Tels.: 8-0320 8-1919
Ilha da Pombeba — Teleph.: 8-0197
RIO DE JANEIRO

Amaro da Silveira & Cia.
CASA FUNDADA ANTES DA GRANDE GUERRA
Importação e Exportação
80-Rua 1º de Março-80
CAIXA DO CORREIO 1791
Telephone: 3-3458
ENDEREÇO TELEGRAPHICO: "ARA".
Codigos: Ribeiro, A. B. C. 5.ª e 6.ª edições, Bentley's e Mrconi
RIO DE JANEIRO
REPRESENTANTES EM:
São Paulo, Porto Alegre, Bello Horizonte, Paris, Londres, Nova York, Bruxellas e Berlim

Diario Carioca

Rio de Janeiro, Terça-feira, 17 de Julho de 1934